



Wydział  
Nauk  
Ekonomicznych

Politechnika Koszalińska

**30** lat

Wydziału Nauk Ekonomicznych  
Politechniki Koszalińskiej  
1993-2023

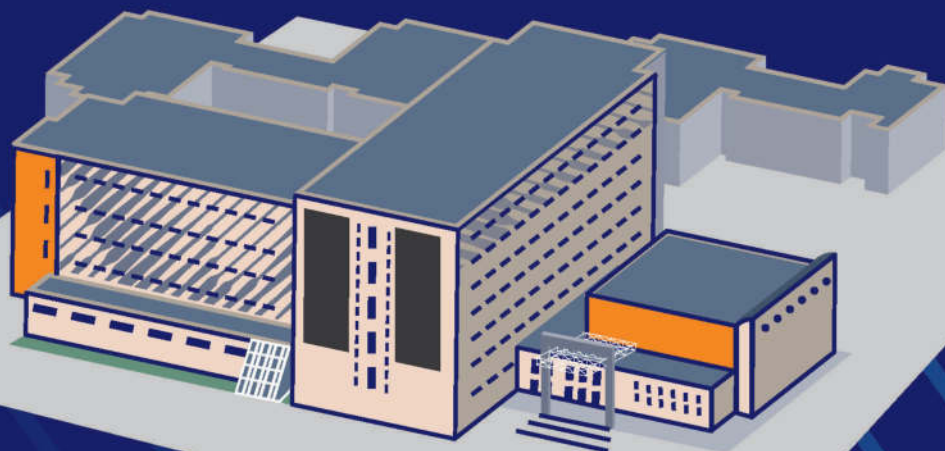

Księga Jubileuszowa  
Koszalin 2023



**POLITECHNIKA KOSZALIŃSKA**

**30 lat**  
**Wydziału Nauk Ekonomicznych**  
**Politechniki Koszalińskiej**  
**1993-2023**

**Księga Jubileuszowa**

Koszalin 2023

MONOGRAFIA NR 419  
WYDZIAŁ NAUK EKONOMICZNYCH

**Wydawnictwo Okolicznościowe z okazji 30-lecia  
Wydziału Nauk Ekonomicznych Politechniki Koszalińskiej**

ISSN 0239-7129  
ISBN 978-83-7365-606-2

Przewodniczący Uczelnianej Rady Wydawniczej  
*Zbigniew Danielewicz*

Opracowanie zespołu redakcyjnego w składzie:  
*Małgorzata Błażejowska, Adam Czarnota, Beata Granosik,  
Monika Foremna-Pilarska, Dariusz Kotarski, Małgorzata Kraszka,  
Igor Pogonowski, Rafał Rosiński, Maria Sasin*

Redakcja techniczna  
*Karolina Trafny*

Fotografie  
*Adam Paczkowski, Archiwum Wydziału Nauk Ekonomicznych*

Projekt okładki  
*Magdalena Piłaszewicz*

© Copyright by Wydawnictwo Uczelniane Politechniki Koszalińskiej,  
Koszalin 2023

Wydawnictwo Uczelniane Politechniki Koszalińskiej  
ul. Raclawicka 15-17, 75- 620 Koszalin  
[www.wydawnictwo.tu.koszalin.pl](http://www.wydawnictwo.tu.koszalin.pl)

---

Koszalin 2023, wyd. I, ark. wyd. 4,92, nakład 200 egz., format B-5  
Druk: Mazowieckie Centrum Poligrafii, Marki

## *Spis treści*

Słowo Dziekana Wydziału Nauk Ekonomicznych .....	5
<b>HISTORIA WYDZIAŁU .....</b>	<b>7</b>
Geneza powstania .....	7
Najważniejsze wydarzenia.....	24
Wspomnienia .....	28
<b>NAJWAŻNIEJSZE INFORMACJE O WYDZIALE .....</b>	<b>49</b>
Władze Wydziału w latach 1993-2023 .....	49
Pracownicy Wydziału w latach 1993-2023.....	54
Nauczyciele akademicy .....	54
Pracownicy niebędący nauczycielami akademickimi .....	57
Obecna struktura organizacyjna Wydziału.....	58
Katedra Ekonomii .....	59
Katedra Finansów.....	60
Katedra Zarządzania i Marketingu .....	61
Biuro Wydziału Nauk Ekonomicznych.....	62
Zespół Laboratoriów Komputerowych.....	62
Sekcja ds. dydaktycznych .....	62
Infrastruktura .....	63
Infrastruktura dydaktyczna i naukowa .....	63
Udogodnienia w zakresie infrastruktury i wyposażenie dostosowane do potrzeb studentów z niepełnosprawnością .....	69
Infrastruktura biblioteczna .....	71
<b>DZIAŁALNOŚĆ DYDAKTYCZNA I STUDENCKA WYDZIAŁU .....</b>	<b>73</b>
Oferta edukacyjna.....	73
Koła i organizacje studenckie .....	74
Studencki Klub Przedsiębiorczości .....	74
Studenckie Koło Naukowe Finansów POLTECH .....	75
Koło Młodych Ekonomistów .....	76
Studenckie Koło Naukowe RACHMISTRZ .....	77
Studenckie Koło Naukowe LIDER .....	78
Studenckie Koło Naukowe Turystyki i Rekreacji TRAVELin .....	78
Studenckie Koło Naukowe proLOG .....	79
Studenckie Koło Naukowe Ekonomii Społecznej.....	79
Rada Studentów Wydziału Nauk Ekonomicznych.....	80
Działalność promocyjna .....	82

<b>WYDZIAŁ W OTOCZENIU SPOŁECZNO-GOSPODARCZYM</b> .....	85
Działalność naukowa .....	85
Najważniejsze projekty zewnętrzne realizowane na Wydziale .....	85
Konwent Wydziału Nauk Ekonomicznych .....	89
Współpraca ze szkołami i organizacjami pozarządowymi .....	93
Inne aktywności z otoczeniem .....	94

## *Słowo Dziekana Wydziału Nauk Ekonomicznych*



### **GRZEGORZ PRZEKOTA**

Dziekan Wydziału Nauk Ekonomicznych od 2023 roku

Wydział Nauk Ekonomicznych Politechniki Koszalińskiej obchodzi w tym roku 30-lecie swojego istnienia. Ten czas pozwolił nam na uzyskanie statusu nowoczesnego, dojrzałego i rozpoznawalnego ośrodka naukowego. To, w jakim jesteśmy dzisiaj miejscu, zawdzięczamy wielu osobom, tym, którzy tworzyli podwaliny pod nasz Wydział, tym, którzy swoją pracą i zaangażowaniem go rozwijali, i tym, którzy pracują tutaj dzisiaj. Przygotowana Księga Jubileuszowa to pamiątka i docenienie trudu wszystkich aktualnych i byłych pracowników, współpracowników i przyjaciół naszego Wydziału. To także podziękowanie i uhonorowanie ojców założycieli naszego Wydziału.

Księga Jubileuszowa pozwoliła nam na zebranie myśli, wspomnień oraz zdjęć ilustrujących najważniejsze wydarzenia, które pozwalają jeszcze raz spojrzeć na czas miniony. Wzbudzają one refleksje i dyskusje nad tym, jakie były nasze zamierzenia i plany, co nam się udało wykonać, a co było dla nas niespodzianką. Kiedy spoglądamy wstecz, przypominamy sobie o intelektualnej ciekawości, kreatywności i krytycznym myśleniu, które zdefiniowały kulturę naszego ośrodka naukowego.

Przez 30 lat istnienia Wydziału pojawiały się rozmaite myśli i idee, jak ma wyglądać Wydział, jaki ma wpływ na społeczeństwo, naukę i przyszłość, w jakim kierunku mamy się rozwijać. Mimo, że natura Wydziału jest ekonomiczna, to jesteśmy otwarci, także na inne dyscypliny naukowe, wchodzimy w dyskusje i polemiki akademickie, zapraszamy do naszego Kampusu gości, współpracujemy z samorządem, przedsiębiorcami i organizacjami pozarządowymi. Dlatego też dzisiaj w ofercie Wydziału jest aż

pięć kierunków studiów: ekonomia, zarządzanie, finanse i rachunkowość, turystyka i rekreacja oraz logistyka. Dzięki czemu nasi studenci, wykładowcy i pracownicy mogą angażować się w prowokujące do myślenia interdyscyplinarne dyskusje. Kształcimy studentów, którzy zajmują wysokie stanowiska w administracji rządowej i samorządowej, są przedsiębiorcami i inspiratorami działań społecznych. Cały czas zmieniamy się, uzupełniamy tradycyjne wykłady o nowoczesne formy edukacji, dlatego też na naszym Wydziale powstały nowoczesne laboratoria, w tym Laboratorium Logistyczne, Laboratorium Finansowo-Giełdowe oraz Pracownia Kompetencji Miękkich. Dzisiaj bycie absolwentem Wydziału Nauk Ekonomicznych Politechniki Koszalińskiej daje przepustkę do zdobywania kolejnych szczytów kariery zawodowej i może być powodem do dumy.

Nasz Wydział miał i ma wielkie szczęście do wybitnych postaci. W ciągu 30 lat historii Wydziału pracowali na nim naukowcy, którzy byli dla nas inspiratorami i niewątpliwymi autorytetami. Wielu obecnych pracowników to absolwenci naszej Alma Mater, którzy zaczęli pracę na stanowisku asystenta, a dzisiaj uzyskują kolejne stopnie naukowe. Fakt ten pozwala na tworzenie własnej szkoły ekonomicznej. Część z nas to osoby, które swoje pierwsze kroki naukowe stawiały na innych uczelniach. Ale dzisiaj razem tworzymy środowisko rozpoznawalne w kraju, a coraz częściej także za granicą. Uzyskane uprawnienia do nadawania stopni naukowych w dyscyplinie ekonomia i finanse z pewnością pozwolą nam na dalszy rozwój, poszukiwanie nowych rozwiązań problemów społeczno-ekonomicznych, tworzenie własnych idei, koncepcji i poglądów na temat otaczającej rzeczywistości.

To ogromny zaszczyt być częścią tak zacnej społeczności. Sens naszego istnienia, pracy, rozwoju i marzeń zbudowany jest właśnie na fundamencie społeczności, a Księga Jubileuszowa jest świętem tej społeczności. Dzięki jej zawartości możemy dostrzec różnorodne myśli i doświadczenia, które czynią nasz Wydział wyjątkowym. Od indywidualnego rozwoju osobistego do osiągnięć akademickich, od myśli i marzeń do zmaterializowanych koncepcji, od pasji indywidualnych osób do budowy zespołów, od krytycznego myślenia do wywierania wpływu na otoczenie, ta Księga oddaje istotę naszej społeczności.

Życzę wszystkim Pracownikom i Przyjaciółom naszego Wydziału dalszych sukcesów zawodowych, wszelkiej pomyślności, realizacji pasji i zamierzeń oraz wytrwałości w dążeniu do celu. Niech każdy dzień spędzony na naszym Wydziale będzie dla Państwa dniem radości, zadowolenia z wykonywanej pracy, a jej efekty niech przyczyniają się do dalszego rozwoju naszej społeczności. Gratuluję wszystkim tego Jubileuszu oraz dotychczasowych dokonań, i wierzę, że wspólnie będziemy świadkami i twórcami kolejnych sukcesów.

*dr hab. Grzegorz Przekota, prof. PK  
Dziekan Wydziału Nauk Ekonomicznych  
Politechniki Koszalińskiej*

## *Historia Wydziału*

### *Geneza powstania*



#### **BOGUSŁAW POLAK**

Organizator Instytutu Zarządzania i Marketingu

Dyrektor Instytutu Zarządzania i Marketingu w latach 1993-1999

Dziekan Wydziału Ekonomii i Zarządzania w latach 1999-2005

*Wszystko było pierwsze...*

Zawsze podkreślam – teraz już z przymrużeniem oka – iż w Politechnice Koszalińskiej, ówczesnej Wyższej Szkole Inżynierskiej, znalazłem się w sposób gwałtowny. W 1970 roku ukończyłem w toku indywidualnym, rok przed ustalonym terminem wraz z Jerzym Hauzińskim, studia historyczne na Uniwersytecie im. Adama Mickiewicza. Przyjęty zostałem na studia doktoranckie na seminarium u Profesora Jerzego Topolskiego.



Pociągała mnie historia wojskowa, pewno z inspiracji mego Ojca, ucznia wadowickiego gimnazjum, małoletniego obrońcy Rzeczypospolitej w latach 1919-1920. Zająłem się – jeszcze na seminarium Profesora Zdzisława Grota – naszego ukochanego promotora – dziejami powstania wielkopolskiego 1918-1919. Z Profesorem, grupką kolegów, blisko Poznania w Kościanie zainicjowaliśmy w 1972 roku ogólnopolskie seminaria historyków powstania wielkopolskiego. Jeszcze w końcu tego roku, po 50 latach (!) spotkamy się w Kościanie po raz 22.

Lata siedemdziesiąte nie były czasem dla takiej działalności. Szczególnie podpadliśmy władzy ukazując rolę formacji wielkopolskich w walkach na froncie litewsko-białoruskim i pod Lwowem. Przyklepiono mi łatkę historyka, który „uprawia nielegalną działalność naukową godzącą w sojusze”. Dzięki silnej pozycji politycznej promotora, w 1975 roku uzyskałem doktorat i stanowisko adiunkta, ale mój czas w UAM był już policzony. 30 czerwca 1979 roku dowiedziałem się, iż jest to mój ostatni dzień w pracy na poznańskim uniwersytecie. Potem wydarzenia potoczyły się błyskawicznie. O godzinie 15:00 telefon do uczelni w Koszalinie, szybka i konkretna rozmowa z doc. dr. hab. Jerzym Hauzińskim, uzyskanie oferty pracy i o godzinie 17:15 siedziałem w pociągu do Koszalina. Na dworcu czekał już Jerzy z zaproszeniem do domu. Okazało się, że z Jerzym jesteśmy „na jutro” już umówieni z Panem Rektorem prof. Janem Filipkowskim, który ma zdecydować o moich losach i dobrze będzie, jak będę „ogłębny” w relacji o moich poznańskich doświadczeniach. Nic z tego nie miało miejsca. Przez Rektora przyjęty zostałem w sposób niezwykle serdeczny, a już stwierdzenie: Co Panie Doktorze, komuna dokopała Panu? wprawiło mnie w zupełne osłupienie. Do końca długiego życia Pana Rektora byliśmy w serdecznych relacjach.

Przyjęcie mnie do uczelni również odbyło się błyskawicznie. Już o godzinie 14:00 wracałem do Poznania z umową o pracę i zadaniami, które przygotował dla mnie Jerzy. Miałem wraz z nim organizować w Uczelni Instytut Nauk Społecznych w kontakcie z Panem Prorektorem Jerzym Kulikiem, z którym szybko nawiązaliśmy dobre relacje. Instytut powstał, doc. dr hab. Jerzy Hauziński powołany został na stanowisko dyrektora, ja na jego zastępcę. Szybko Jerzy odszedł na Uniwersytet we Wrocławiu, ja natomiast w roku akademickim 1981/1982 poprosiłem o urlop naukowy. Dalej był stan wojenny i 1 października 1982 roku powrót do Instytutu, mocno przerzedzonego przez Komisję Weryfikacyjną. Niezwykłym dla mnie zaskoczeniem było powołanie mnie na stanowisko dyrektora Instytutu. Zapewne była to przede wszystkim inicjatywa Pana prof. dr. hab. inż. Józefa Borkowskiego, pierwszego rektora naszej uczelni z wyboru, niebawem mego serdecznego przyjaciela. Instytut przetrwał do końca lat osiemdziesiątych, następnie egzystował w kształcie Zakładu Nauk Społecznych.

Właśnie dynamiczne wydarzenia społeczno-polityczne przełomu lat 80. i 90., także przed szkolnictwem wyższym postawiły trudne zadania: co dalej?

Na przełomie tych dekad, w naszym zespole trwała dyskusja nad szukaniem nowej formuły organizacji jednostki i pomysłów na nowe kierunki dydaktyczne. Z optyki lat wydaje mi się, że mieliśmy dużo szczęścia, gdyż zbiegły się raptem dwie koncepcje, niemal identyczne. Z jednej strony Pan prof. Wojciech Kacalak, ówczesny prorektor uczelni (i wielka nadzieja na przyszłość), zasugerował mi poszukiwanie formuły na utworzenie jednostki dydaktycznej o profilu ekonomicznym, z naciskiem na zarządzanie i marketing. W tym czasie, jak przysłowiowe grzyby po deszczu, mnożyły się w Polsce uczelnie prywatne o tym kształcie, także uczelnie państwowe reagowały na ten trend, tworząc nowe wydziały. W naszym koszalińskim zespole „palma pierwszeństwa” należy się Pani mgr Teodozji Boguckiej, „Tosi”, świetnemu, ulubionemu przez studentów dydaktykowi, osobie niezwykle rzeczowej, mądrej, sumiennej. Ona to któregoś dnia na naszym spotkaniu wywołała dyskusję, której efektem była koncepcja utworzenia kierunku ekonomicznego. Był to pomysł na który czekaliśmy. Był to autentyczny entuzjazm, który poruszył nie tylko mnie, ale Halinkę Salik, Edka Manikowskiego, Czesia Partacza i resztę zespołu. Potrzeba było szybkich decyzji. „Centrum decyzyjne” znalazło się w gabinecie prorektora. Trudno zliczyć godziny które poświęciliśmy na szukanie najlepszych rozwiązań organizacyjnych i programowych. Ściągnaliśmy skąd tylko się dało programy studiów zarządzania i marketingu, m.in. bardzo nam pomógł dr Edward Wiśniewski. Do zespołu dołączyła też dr Basia Zdrojewska, swoją pomoc zaoferował dr Bonifacy Malepszy, deklarując pomoc w pozyskaniu kadry.

W październiku 1992 roku na polecenie prof. Wojciecha Kacalaka podjąłem się zorganizowania Instytutu Zarządzania i Marketingu. Oficjalne powołanie na stanowisko pełnomocnika otrzymałem w grudniu 1992 roku, z poleceniem realizacji zadania do czerwca 1993 roku. Z zespołem podaliśmy tej próbie, a skutkiem była ogłoszona przez uczelnię rekrutacja na nowy kierunek: zarządzanie i marketing. Na studia przyjęliśmy łącznie 454 studentów.



*Pierwsza Inauguracja na kierunku zarządzanie i marketing  
Rok akademicki 1993/1994*



*Pierwsza Inauguracja na kierunku zarządzanie i marketing*

*Rok akademicki 1993/1994*

1 października 1993 roku byłem jedynym doktorem habilitowanym w Instytucie, zatrudnionym na podstawie mianowania. Natomiast pozostali pracownicy naukowo-dydaktyczni pracowali u nas na drugim etacie. Wsparli nas profesoria z uczelni Szczecina, Gdańska i Poznania: prof. Danuta Kopycińska, prof. Tadeusz Madej, prof. Zygmunt Silski, prof. Bogdan Nogalski, śp. prof. Janusz Jamroga, prof. Iwona Roeske-Słomka, prof. Kazimierz Dobrzański. Stopniowo, z zatrudnienia na drugim etacie przeszli na zatrudnienie na podstawie mianowania: prof. Zygmunt Silski, prof. Andrzej Suszyński, prof. Aleksander Szwichtenberg, prof. Zdzisław Zdrojewski.



*Pierwsza obrona w Instytucie Zarządzania i Marketingu*

*1996 rok*



*Otwarcie pierwszej części kampusu – budynek B*

*1996 rok*



Otwarcie pierwszej części kampusu – budynku B

1996 rok



*Kampus przy ul. E. Kwiatkowskiego*

*1996 rok*

Miałem przed sobą 12 lat kierowania Instytutem, a od 1999 roku Wydziałem Ekonomii i Zarządzania. Z kilku pomieszczeń na ulicy Raclawickiej przenieśliśmy się do budynku przy ulicy Marksa, niebawem E. Kwiatkowskiego. 1 października 1999 roku Wydział dysponował powierzchnią dydaktyczną powyżej 4000 m<sup>2</sup>, w tym 40 sal wykładowych i ćwiczeniowych, 6 laboratoriów komputerowych ze 125 zestawami komputerów. Priorytetem byli studenci i kadra. Nie było łatwo. Pamiętam pierwsze nasze „zderzenie” z Państwową Komisją Akredytacyjną, dodam, że dla nas niekorzystne. Po pewnym czasie dowiedziałem się, że była to tak zwana ocena „dla przykładu”, dla innych uczelni, ale niesmak pozostał. Do końca drugiej mojej kadencji nie udało się nam uzyskać uprawnień doktorskich, choć otrzymaliśmy wskazówki jak uporać się z brakami we wniosku. Tymczasem, konsekwentnie rozwijaliśmy kadre. Nacisk położyliśmy na kształcenie kadry doktorów i myślę że ten plan „z górką” zrealizowaliśmy.



*Zajęcia w jednej z sal kampusu Kwiatkowskiego*

*1998 rok*



*Inauguracja roku akademickiego 1999/2000 na Wydziale Ekonomii i Zarządzania*





*Otwarcie drugiej części kampusu – budynku B*

*1999 rok*

W 1998 roku, w trakcie kampanii wyborczej do samorządu Koszalina, z ust JM Rektora, prof. Wojciecha Kacalaka padł pomysł wystawienia własnej listy przez Politechnikę Koszalińską. Komitet wyborczy pod nazwą „Politechnika” wystawił swoich kandydatów we wszystkich okręgach miasta, jak też sejmiku (samorządu) województwa koszalińskiego. Program komitetu opracował Rektor, określając jego cele i zadania, m.in. w trzech pierwszych punktach (na łącznie czternaście) podkreślił, że:

1. Najważniejszym zadaniem radnych Komitetu Wyborczego „Politechnika” będzie sprawiać, by problemy rozwiązywane były zgodnie z obiektywnymi kryteriami i ocenami wynikającymi za współczesnej wiedzy, a nie według interesów politycznych.
2. Ważnym zadaniem radnych będzie unowocześnienie stylu pracy samorządu. Wiek XXI, w który wchodzimy, będzie wiekiem wiedzy, profesjonalizmu i nowoczesności. Obecny sposób reprezentowania wyborców przez partie polityczne pochodzi z XIX wieku, w którym nie było takich jak obecnie środków technicznych do bezpośredniego wypowiedania się społeczeństwa (media publiczne, dostępność do środków komunikowania się, nowe techniki telekomunikacji, dostęp do krajowych i międzynarodowych sieci komputerowych).

3. Celem pracy radnych reprezentujących Komitet Wyborczy „Politechnika” będzie rozwój Koszalina jako nowoczesnego miasta, wyróżniającego się gospodarnością, przedsiębiorczością i wykształceniem, zwłaszcza młodego pokolenia, jako miasta gwarantującego samodzielność i integrację Pomorza Środkowego.

Kandydowałem w okręgu, gdzie m.in. działał Centralny Ośrodek Szkolenia Straży Granicznej, z którym współpracowałem od czasu jego organizacji w latach 1992-1993. Zapewne dzięki temu otrzymałem najlepszy wynik w swoim okręgu, jak i w całym mieście, z list Politechniki Koszalińskiej.

Nie mieliśmy żadnego doświadczenia w technikach wyborów i nasze wysiłki skończyły się wówczas niepowodzeniem.

Wymienione doświadczenie przydało się znowu w walce o utrzymanie statusu województwa. Zostałem zaproszony przez dr. Eugeniusza Żubera, samorządowca bez reszty oddanego idei utrzymania województwa w kształcie województwa koszalińskiego, do Komisji Nadzwyczajnej sejmiku województwa koszalińskiego. Pracowaliśmy z zapałem i determinacją. Wsparł nas Rektor, prof. Wojciech Kacalak, który na Regionalnym Forum Samorządowym wygłosił referat na temat, wykazując znaczenie utrzymania województwa. Podobnych spotkań, w mieście i regionie odbyło się wiele. Pojechaliśmy też pod sejm wspierając naszych posłów. I tym razem ponieśliśmy porażkę, której skutki odczuwamy do dzisiaj.



*Konferencja „Integracja i rozwój Pomorza Środkowego”*

*2001 rok*

Nie oznaczało to naszej kapitulacji. Z inicjatywy naszego Wydziału i nieocenionego Gienia Żubera skrzyknęliśmy się (14 lutego 2001 r.) na konferencji na temat: Integracja i rozwój Pomorza Środkowego. Wygłoszone zostały wtedy cztery główne referaty i kilkanaście komunikatów. Materiały z konferencji wydaliśmy już po dwóch miesiącach (!) pod redakcją prof. Andrzeja Suszyńskiego, dr. Stanisława Bartoszewskiego i mgr. Leszka Brożka.

W swoim wystąpieniu akcentowałem:

*W ciągu dwóch lat od wprowadzenia reformy administracyjnej dokonano się zasadnicze przewartościowanie dążeń o utworzenie województwa środkowopomorskiego: z rąk polityków inicjatywa przenosi się coraz bardziej na obszar oddolnych inicjatyw społecznych. Wojciech Kacalak, wyliczając kryteria przemawiające za utworzeniem województwa środkowopomorskiego, wymienił cechy ekonomiczne, geograficzne i przyrodnicze (obszar, położenie, miasta, niewyczerpalne bogactwa naturalne, wybrzeże, lasy, jeziora), wiele cech historycznych, doświadczenie w wypełnianiu funkcji województwa od 1950 roku jak też pozytywny rozwój mimo wyjątkowo złego punktu startu w 1990 roku.*

*Reforma nie została przygotowana profesjonalnie, nosi cechy nie tylko błędu legislacyjnego, ale przede wszystkim społecznego, lekceważąc oczekiwania regionu, przerywając niejako naturalny proces zagospodarowania wybrzeża, rozwoju gospodarki morskiej, różnych form turystyki, rolnictwa i przemysłu rolno-przetwórczego, roli wyższych uczelni (siedem w regionie). Nie uwzględniono w tym zakresie także doświadczeń europejskich.*



*Konferencja w Państwowym Uniwersytecie Wołyńskim im. Łesi Ukrainki w Łucku*

*1994 rok*

Jako Wydział z całą pewnością byliśmy, być może pierwsi, którzy rozumieli znaczenie relacji z Ukrainą, która wyzwoliła się spod dominacji sowieckiej. Pomogły nam w tym kontakty prof. Czesława Partacza z działaczami związku Ukraińców w Koszalinie (dr Jarosław Hryckowian) i Kołobrzegu (Julian Pawliszcze). Po ustaleniach z ambasadą Ukrainy w Warszawie, w kwietniu 1994 roku w składzie: prof. Bogusław Polak, prof. Andrzej Suszyński, dr Czesław Partacz, pod opieką Juliana Pawliszcze pojechaliśmy do Lwowa, gdzie złożyliśmy kwiaty na cmentarzu Orłąt Lwowskich, a następnie fatalnymi szosami pojechaliśmy do Łucka. Wzruszające były spotkania z polską społecznością, a przede wszystkim siostrami zakonnymi, które opiekowały się polską katedrą, nie tak dawno sowieckim Muzeum Ateizmu. Najważniejszym jednak punktem wizyty była polsko-ukraińska konferencja na temat relacji gospodarczych polsko-ukraińskich, która odbyła się na Państwowym Uniwersytecie Wołyńskim im. Łesi Ukrainki w Łucku. Spotkaliśmy się też ze środowiskami inteligencji miasta (około 300 osób), które poświęcone było relacjom polsko-ukraińskim w przeszłości i potrzebie nowego otwarcia po odzyskaniu przez Ukrainę Niepodległości. Do uczestników spotkania starałem się też trafić graficznie na tablicy: po jednej stronie zapisałem liczbę 40 milionów Polaków plus 60 milionów Ukraińców, po drugiej 100 milionów Rosjan. Zadałem pytanie: Kogo pierwszego w przyszłości zaatakują Rosja: Polskę czy Ukrainę? Podkreśliłem, iż tylko wspólnie odeprzemy agresora. Nie zapomnę chwili, kiedy słuchacze, na stojąco zrobili mi owację. Scena ta wraca mi ciągle po bandyckiej agresji Rosji Putina na naszych sąsiadów.

Rezultatem konferencji było zaproszenie przez Rektora prof. Wojciecha Kacalaka do Koszalina delegacji Uniwersytetu w Łucku. W sali senatu odbyło się II seminarium naukowe na temat: Gospodarka Polski i Ukrainy w okresie transformacji ustrojowej. Warto podkreślić, iż referaty wygłosili także profesorowie Roy Grundy (USA), doradca w naszym Instytucie i Herbert Barten (Niemcy), pracownik ZiM. 22 lutego rektorzy profesor Wojciech Kacalak i profesor Anatolij Swidzyński podpisali umowy o współpracy obu uczelni.

Dodajmy, iż wkrótce po tym fakcie, pracę w Instytucie podjął dr hab. Aleksander Wojna, ceniony matematyk z Uniwersytetu w Kijowie.

W lipcu 1994 roku, na zaproszenie Prezydium Światowego Związku Żołnierzy Armii Krajowej, na uroczystości w Wilnie z okazji rocznicy operacji „Ostra Brama” (1944) nasza delegacja udała się do Wilna. Przyjechało tam ponad 400 uczestników walk, których społeczność litewska, w zdecydowanej większości przyjęła bardzo wrogo. Pominę milczeniem opis wydarzeń. W Wilnie uczestniczyłem w konferencji naukowej na temat: Rok 1944 na Wileńszczyźnie, nawiązaliśmy też kontakty z polskimi historykami na Wileńszczyźnie.

Dzięki profesorowi Herbertowi Baretnowi i kontaktom magistra Tadeusza Sznajderskiego, od połowy lat dziewięćdziesiątych bardzo dobrze zaczęły się układać nasze relacje z zachodnimi sąsiadami.

Od 9 do 10 maja 1995 roku wraz z dr. Januszem Śniadeckim uczestniczyłem w międzynarodowym kolokwium historycznym w Hamburgu, zorganizowanym w 50 rocznicę zakończenia II wojny światowej. Poznałem wówczas fundamenty niemieckiej polityki historycznej, w której nastąpiło odwrócenie relacji: kaci-ofiary. Przekonałem się o tym na własnej skórze, gdyż mój referat o zbrodniach niemieckich na działaczach organizacji polskich w Niemczech w latach 1939-1945, nie dość, że został przyjęty przez historyków niemieckich – delikatnie mówiąc bardzo chłodno, ale i nie został dopuszczony do druku, gdyż „godził w interesy Niemiec”.

Natomiast nasze kontakty z profesorami z Neubrandenbarga, Prenzlau i Berlina układały się bardzo dobrze. Profesorowie prowadzili wykłady i konwersatoria w języku niemieckim, zorganizowali też dla naszych studentów praktyki (między innymi w Prenzlau). Nawiązaliśmy z nimi relacje w pierw koleżeńskie, a wkrótce przyjacielskie. Takim w mojej pamięci pozostał profesor Peter Garbe, człowiek niezwykle kompetentny i przy tym pełen humoru.

Między innymi efektem tej relacji było zaproszenie mnie i mgr. Tadeusza Sznajderskiego do udziału w międzynarodowej konferencji w Mulheim an der Ruhr koło Kolonii. Wygłosiłem wówczas referat: Szanse dla kultury politycznej i społeczeństwa w Polsce związane z rozszerzeniem Unii Europejskiej. Wzięliśmy też udział w dyskusji nad referatem Magdaleny Hoff – wiceprzewodniczącej Parlamentu Europejskiego i Jana Truszczyńskiego, ambasadora Misji Polski przy Unii Europejskiej. Podobnych kontaktów było więcej. Regularne sesje naukowe odbywały się w Prenzlau, także z udziałem naszych asystentów i adiunktów.

Głęboko w pamięci zapadła mi propozycja (maj 1988), którą złożył mi Prorektor, śp. doc. Henryk Wierowski. Zapytał mnie wprost, czy interesuję się kwestią zbrodni sowieckiej w Katyniu, stwierdzając, iż jest już pora aby o zbrodniach sowieckich mówić głośno. Widzi potrzebę zorganizowania otwartej dyskusji na ten temat, z moim wystąpieniem wprowadzającym. Wraziłem zgodę i przygotowałem takie wystąpienie. Na początku czerwca w Sali Senatu, która „pękała w szwach”, nie licząc tłumu pracowników uczelni i studentów na korytarzu, takie spotkanie się odbyło. Prowadził je śp. Pan Prorektor, który po powitaniu obecnych otworzył teczkę i... wyjął z niej niewielką urnę. „Będąc w Moskwie, wracając do kraju, specjalnie udałem się do Katynia, gdzie pobrałem ziemię zroszoną polską krwią. W Katyniu zamordowani zostali także moi krewni!”.

To spotkanie i gorąca dyskusja było dla mnie ogromnym przeżyciem. Na doc. Henryka Wierawskiego patrzyłem od tej chwili nie tylko jak na życzliwego przełożonego, ale szlachetnego, wrażliwego człowieka, prawdziwego patriotę.

Dlatego, przygotowywane na Wydziale Humanistycznym do druku materiały z ubiegłorocznej konferencji „katyńskiej” dedykujemy pamięci śp. Prorektora.

Wkrótce też w Kościanie uczestniczyłem w pierwszej w Polsce konferencji naukowej poświęconej Katyniowi, którą zainspirował śp. prof. Janusz Ziółkowski, Rektor UAM, mego uniwersytetu.

Wiele naszych pomysłów, które przed laty powstały na Wydziale mocno wpisało się w życie Politechniki Koszalińskiej. Od 2000 roku na Wydziale organizowane były wieczornice historyczne, poświęcone różnym aspektom naszej historii, m.in. dziejom powstań narodowych (1794-1918), wojnie polsko-bolszewickiej, kampanii wrześniowej 1939 roku, Zbrodni Katyńskiej, Polskim Siłom Zbrojnym na Zachodzie 1939-1947, Żołnierzom Wyklętym itd. Do chwili obecnej odbyło się ponad 120 wieczornic, aktualnie organizowanych przez Wydział Humanistyczny.

Od 1988 roku tworzyła się Redakcja Słownika Biograficznego „Kawalerowie Orderu Wojennego Virtuti Militari 1792-1945”. W 2000 roku decyzją władz uczelni prace Redakcji zostały zawieszono. Wyszło 6 tomów Słownika i 3 tomy źródeł do dziejów orderu. Aktualnie, mamy nadzieję na wznowienie prac.

W 1984 roku w Koszalinie, w Instytucie Nauk Społecznych wznowiono zostały seminaria historyków powstania wielkopolskiego 1918-1919. Od 2008 roku projekt ten realizował Instytut Polityki Społecznej i Stosunków Międzynarodowych, obecny Wydział Humanistyczny, o czym wspominałem w innym miejscu.



*Biały Marsz Studentów Politechniki Koszalińskiej*

*2005 rok*

Najbardziej wzruszające wspomnienie: przed pogrzebem św. Jana Pawła II kilkoro moich studentów poprosiło mnie o zgodę na tak zwany marsz „biały” do katedry, gdzie miały się odbyć uroczystości pożegnalne. Rozwiesili w okolicy Uczelni kilka ogłoszeń. Zbieraliśmy się przed budynkiem uczelni na ulicy Kwiatkowskiego. W holu budynku A zbierali się pracownicy uczelni. Myślę, że nie zabrakło nikogo. Także nasi profesorowie Niemcy, pracownicy Wydziału stawili się w komplecie! Kiedy ruszyliśmy z ulicy Kwiatkowskiego, dojrzelśmy przed nami tłumy ludzi, nie tylko studentów. Według relacji biura prasowego księdza biskupa Kazimierza Nycza, pod katedrę przyprowadziliśmy kilkanaście tysięcy osób! Podano nawet liczbę około 20 tysięcy, ale uważałem ją za przesadzoną.



*Inauguracja roku akademickiego 1998/1999 z udziałem „tajemniczych gości”*

Był też moment najśmieszniejszy. W pięciolecie istnienia Instytutu na widowni Teatru Bałtyckiego spotykamy się z naszym Rektorem, Dziekanami innych Wydziałów, z władzami miasta i regionu. Wśród studentów znalazła się grupa uczestników podróży AZS-u do Maroka. Przyszli przebrani w tradycyjne marokańskie różnokolorowe dżalabije. Władze uczelni i gości poinformowaliśmy, iż jest to delegacja Uniwersytetu w Casablance z księżną dr Samirą, która reprezentuje rektora Uniwersytetu. Księżna zabrała głos w języku angielskim, tłumaczona przez jednego ze studentów. Dopiero w końcowej części uroczystości z moich ust JM Rektor dowiedział się o prawdzie. W tym momencie „przebie-rańcy” Panu Rektorowi i jego zastępcom wręczyli kwiaty. Pan Rektor – miłośnik dowcipów – całą historię przyjął z uśmiechem.

W 2005 roku Wydział przekazałem prof. Czesławowi Partaczowi i rozpocząłem prace organizacyjne nad utworzeniem Instytutu Polityki Społecznej i Stosunków Międzynarodowych, dzisiejszego Wydziału Humanistycznego.

Oglądam się wstecz. To tysiące naszych absolwentów, którzy tworzą dzisiaj rzeczywistość naszej Ojczyzny. To profesorowie, którzy wiele lat swego życia oddali Wydziałowi i Uczelni. Wielu z nich odeszło do Pana. Mam ich w pamięci – jako pierwszego świętej pamięci Andrzeja Suszyńskiego, mego Przyjaciela, Dobrego Człowieka, zawsze gotowego do wspierania każdego, kto znalazł się w opałach. Koleżanki i Koledzy wspominają Go z sentymentem. Jego studenci – pamiętają zawsze uśmiechniętą twarz Profesora i kolekcję „skonfiskowanych” ściąg, wiszących na ścianie.

Pamiętam o przyjaźni zawsze mnie wspierającego prof. Włodka Delugi. Odeszli też dr Barbara i prof. Zdzisław Zdrojewscy.

Ale Wydział żyje, rozwija się i tak będzie zawsze. Będzie służyć regionowi i Rzeczypospolitej...

*Prof. dr hab. Bogusław Polak*



## Najważniejsze wydarzenia

### Prace nad utworzeniem Instytutu Ekonomii i Zarządzania

Prace nad utworzeniem Instytutu Ekonomii i Zarządzania rozpoczęły się w październiku 1992 r., kiedy to dr. hab. Bogusławowi Polakowi, profesorowi Wyższej Szkoły Inżynierskiej w Koszalinie, powierzona została misja zorganizowania Instytutu Zarządzania i Marketingu. W grudniu 1992 r. Senat Uczelni podjął uchwałę o utworzeniu kierunku studiów zarządzanie i marketing. Cztery miesiące później, tj. 19 kwietnia 1993 r., uchwała Senatu została zaakceptowana przez Ministra Edukacji Narodowej.

# 1992

# 1993

### Zarządzenie Rektora z 14 czerwca 1993 roku

Zarządzeniem Rektora z dnia 14 czerwca 1993 r., prof. dr. hab. inż. Zdzisława Piątka, zgodnie z uchwałą Senatu z dnia 2 czerwca, powołany został Instytut Zarządzania i Marketingu (w organizacji). Kierowanie Instytutem powierzono prof. dr. hab. Bogusławowi Polakowi. W lipcu 1993 r. przeprowadzono pierwszą rekrutację w Instytucie Zarządzania i Marketingu. Przyjęto wówczas 298 studentów na studia stacjonarne oraz 156 studentów na studia niestacjonarne.

### Drugi kierunek

W lipcu 1995 r. utworzono drugi kierunek studiów – *ekonomię*.

# 1995

# 1996

## Pierwsi absolwenci

W roku 1996 kierunek *zarządzanie i marketing* ukończyło 186 osób.

## Nowy obiekt dydaktyczny

Dnia 1 października 1996 r. Instytut Zarządzania i Marketingu przeniósł się do nowego obiektu dydaktycznego, który Politechnika Koszalińska uzyskała od władz Koszalina – przy ul. E. Kwiatkowskiego 6E. Proces zagospodarowania budynków został zakończony w 1999 r. Pomieszczenia zostały przystosowane do działalności dydaktycznej, także dzięki pomocy finansowej Fundacji Polsko-Niemieckiej i dotacji Ministerstwa Edukacji Narodowej.

# 1996

# 1999

## Przekształcenia

W lutym 1999 r. decyzją Ministra Edukacji Narodowej Instytut Ekonomii i Zarządzania zostaje przekształcony w Wydział Ekonomii i Zarządzania. Dziekanem Wydziału wybrany został prof. dr hab. Bogusław Polak.

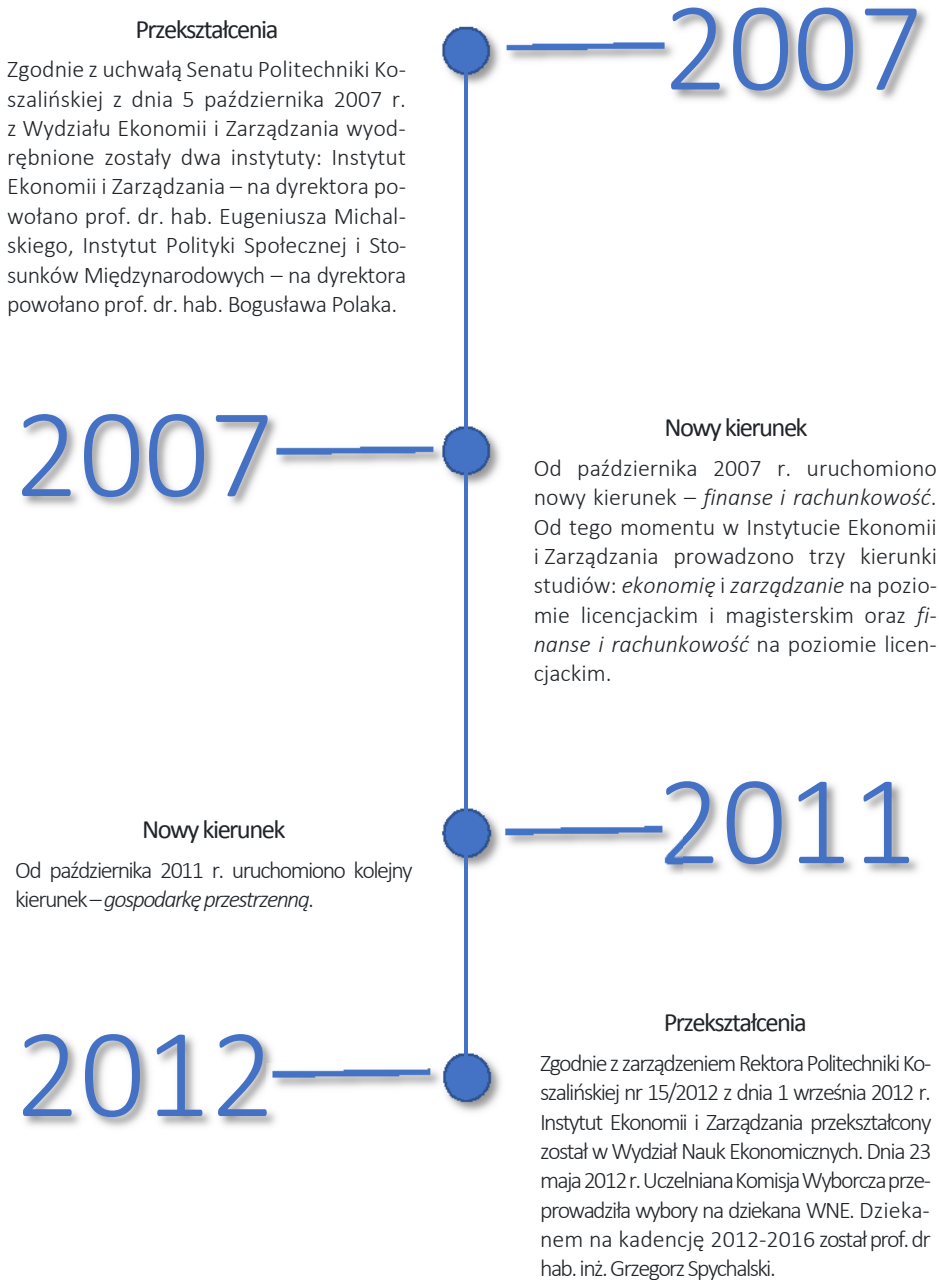



## Wspomnienia



**DANUTA ZAWADZKA**

*Rektor Politechniki Koszalińskiej od 2020 roku*

### **Czy warto studiować ekonomię na uczelni technicznej?**

Na pytanie zawarte w tytule opracowania odpowiem jednoznacznie twierdząco, dodając jednocześnie, że warto było studiować na Wydziale Nauk Ekonomicznych Politechniki Koszalińskiej. Jestem przekonana, że wykształcenie, które tu zdobyłam, w połączeniu z mnóstwem wspaniałych ludzi, których tu poznałam, doprowadziły mnie do miejsca i roli, jaką pełnię w mojej Alma Mater w trzydziestą rocznicę powstania Wydziału. Mam zaszczyt i ogromną przyjemność pełnić funkcję Rektora Politechniki Koszalińskiej. Równie ważna jest dla mnie rola kierownika Katedry Finansów, którą tworzymy w gronie mądrych i życzliwych ludzi. W zespole tym są również trzy wypromowane przeze mnie doktorantki. To moja naukowa rodzina, z której jestem dumna i z którą zawsze z radością spędzam czas poświęcając go aktywnościom naukowym, czy dydaktycznym.

Studiowanie na ówczesnej Wyższej Szkole Inżynierskiej było moim naturalnym wyborem. Jestem absolwentką klasy matematyczno-fizycznej Liceum Ogólnokształcącego nr 2 im. Wł. Broniewskiego w Koszalinie. Marzyłam o tym, żeby zostać ekonomistką. Wariantem alternatywnym, gdyby nie udało mi się dostać na studia ekonomiczne, była *matematyka*. Jestem rocznikiem wyżu demograficznego. Stąd, sukces nie był taki oczywisty. Koszalińska uczelnia rozpoczęła

kształcenie na kierunku zarządzanie i marketing. Przygotowano 100 miejsc, w finale przyjęto 300 osób – w tym mnie.

I tak rozpoczęła się moja przygoda z Politechniką Koszalińską, która trwa do dzisiaj. Początki nie były łatwe. Nie mieliśmy dostępu do bogatego księgozbioru, gdyż on się dopiero tworzył. Wymienialiśmy się notatkami, pożyczaliśmy sobie książki. Wykładowcy przyjeżdżali na zajęcia ze Szczecina, Poznania, Gdańska. Bardzo dobrze funkcjonowała „gielda” wymiany informacji. Zaliczanie semestrów wyglądało nieco odmiennie od aktualnego. Należało w pierwszej kolejności zdobyć zaliczenia wszystkich zajęć, aby zostać dopuszczonym do sesji egzaminacyjnej. Stale powtarzano nam, że miejsc jest jedynie 100 i większość będzie musiała pożegnać się ze studiowaniem. To nas dopingowało do ciężkiej pracy.

Czas studiów to okres dynamicznego kształtowania relacji międzyludzkich. Duża liczba studentów sprzyjała bogatej ofercie spędzania wolnego czasu w mieście i na uczelni. Trzeci rok studiów był przełomowy. Otrzymaliśmy ofertę zmiany kierunku na ekonomię magisterską (9 semestrów). Bez wahania skorzystałam z tej możliwości. Ówczesne programy studiów nie zakładały praktyk studenckich, ale z grupą osób z samorządu studenckiego podjęliśmy działania nakierowane na zorganizowanie sobie takowych samodzielnie. Doświadczenie, które zdobyłam w Warszawie, w agencji reklamowej oraz w Urzędzie Miejskim w Koszalinie, pozwoliło mi odkryć w sobie pasję pracy naukowo-dydaktycznej i dążenie do samorozwoju, a także uświadomiły mi chęć pozostania w Koszalinie.

Na trzecim roku studiów zaangażowałam się w prace Parlamentu Studentów. To było źródło cennych doświadczeń organizacyjnych oraz projektowych. Odpowiadaliśmy za szereg zadań, począwszy od rozdzielania miejsc w domach studenckich, poprzez przydzielanie pomocy materialnej, kończąc na organizacji Tygodnia Kultury Studenckiej, kabaretu w Kreślarni, czy Otrzęsin. To również wyzwanie w postaci dostosowania się do przepisów ustawy o imprezach masowych. Ówczesnie w Politechnice studiowało około osiemnaście tysięcy studentów, podobnie jak w Bałtyckiej Wyższej Szkole Humanistycznej. Koszalin stał studentami. Moja aktywność organizacyjna była dość spora. Uczestniczyłam między innymi w posiedzeniach Senatu Wyższej Szkoły Inżynierskiej, w pracach reaktywowanej Rady Bibliotecznej. W finale zostałam Przewodniczącą Parlamentu Studentów – pierwszą reprezentantką nauk ekonomicznych, która dostąpiła tej godności. Dokładnie pamiętam uroczystą inaugurację, podczas której dokonała się symboliczna zmiana nazwy uczelni w Politechnikę Koszalińską. Tożsamość nauk ekonomicznych w uczelni technicznej tworzyła się i umacniała. Organizowaliśmy koła AIESECu, rokrocznie odbywał się Bal Młodego Menadżera.

Na czwartym roku studiów pojawiła się możliwość ubiegania się o studenckie staże asystenckie. Moje starania o staż w Katedrze Zarządzania zakończyły się sukcesem, ale po semestrze zdecydowałam się przejść do Zakładu Finansów i Gospodarki Światowej. Odkryłam w sobie zainteresowania finansami przedsiębiorstw. Podjęłam wówczas współpracę z Panią prof. dr hab. Aurelią Bielawską, jak później się okazało promotorką mojej rozprawy doktorskiej. Będąc na stażu asystenckim udało mi się dostać na stypendium w Coventry Technical College, podczas którego przez 6 tygodni uczestniczyłam w zajęciach językowych i zdobyłam certyfikat *Spoken English for Industry and Commerce*.

Po odbytym stażu, obronie pracy magisterskiej, której promotorem był dr hab. Andrzej Suszyński, prof. PK, podjęłam decyzję o pozostaniu na Wydziale w charakterze asystenta (luty 1998 r.). Bardzo szybko rozpoczęłam pracę nad doktoratem na Wydziale Zarządzania i Ekonomiki Usług Uniwersytetu Szczecińskiego, pod naukowym okiem prof. Aurelii Bielawskiej w Katedrze Finansów Przedsiębiorstwa. Moje zainteresowania koncentrowały się na relatywnie nowym zagadnieniu – krótkoterminowych papierach dłużnych emitowanych przez przedsiębiorstwa. Temat ten był na tyle nowy, że w celu realizacji badań, podjęłam starania o uzyskanie stypendium Wspólnoty Francuskiej Belgii i pojechałam na Uniwersytet w Liege. Badania prowadziłam również w banku BBL w Brukseli. To było niezwykle doświadczenie, udało mi się dwukrotnie tam pojechać, również w ramach programu Socrates-Erasmus. Doktorat obroniłam w 2002 roku, cztery lata po ukończeniu studiów magisterskich. Mimo braku uprawnień w macierzystej uczelni, udowodniłam, że przy determinacji i wsparciu własnego środowiska, możliwa jest szybka ścieżka realizacji doktoratu.

W 2003 roku w Zakładzie Finansów (aktualnie Katedra Finansów) został zatrudniony dr hab. Jan Sobiech, prof. PK, na co dzień kierownik Katedry Finansów Przedsiębiorstw na Wydziale Zarządzania Akademii Ekonomicznej w Poznaniu (ówcześnie). Podczas jednego z pierwszych naszych spotkań zapytałam o możliwość uczestnictwa w seminariach naukowych na uczelni Pana Profesora. Otrzymałam zaproszenie do włączenia się w prace poznańskiej Katedry i uczestnictwo w comiesięcznych zebraniach naukowych. Tak rozpoczęła się moja praca nad rozprawą habilitacyjną poświęconą zagadnieniu popytu małych przedsiębiorstw na kredyt handlowy. Moje kolokwium habilitacyjne odbyło się 10 grudnia 2010 roku. Od tego dnia jestem doktorem habilitowanym nauk ekonomicznych, w specjalności finanse przedsiębiorstw – i jestem z tego bardzo dumna. Po raz kolejny udowodniłam, że położenie naszego ośrodka akademickiego z dala od wielkich aglomeracji miejskich nie stoi na przeszkodzie w zdobywaniu stopni naukowych w renomowanych uczelniach, w tym ekonomicznych.

W czasie, gdy finalizowałam prace nad książką habilitacyjną, pracowałam już z moją pierwszą doktorantką Agnieszką Strzelecką nad Jej dysertacją. Pamiętam, gdy będąc jeszcze studentką, przyszła do mnie i powiedziała, że Jej marzeniem byłoby zostać na uczelni i zdobyć stopień naukowy doktora. Zapewniłam Ją, że to marzenie jest możliwe do realizacji, tylko potrzebny jest plan i konsekwentne działanie. I tak to się zaczęło. W październiku 2014 roku na Uniwersytecie Szczecińskim Agnieszka Strzelecka obroniła pracę doktorską na temat oszczędności gospodarstw domowych rolników. Cztery lata później, do grona moich doktorantek dołączyła Ewa Szafraniec-Siluta, broniąc pracę na temat finansowania inwestycji rolniczych. A w 2023 roku stopień doktora zdobyła Agnieszka Moskal broniąc pracę na temat czynników determinujących efektywność funduszy surowcowych. Dumą napawa fakt, że wszystkie trzy Panie doktor to absolwentki naszego Wydziału, które zdecydowały, że swoją pracę zawodową zwiążą z Politechniką Koszalińską. Marzę o tym, aby udało im się iść dalej. Jeżeli zdobędą kolejne stopnie naukowe, będzie to oznaczało, iż powoli budują własną szkołę naukową.

Czas po uzyskaniu stopnia naukowego doktora habilitowanego i zdobyciu stanowiska profesora uczelni nazaczył mnie nowymi zadaniami i obowiązkami. W 2012 roku, od Pana prof. dra hab. inż. Tadeusza Bohdala, ówczesnego kandydata na rektora, otrzymałam propozycję ubiegania się o funkcję prorektora ds. kształcenia. Było to stanowisko obieralne w drodze głosowania przez kolegium elektorów. Po usłyszeniu propozycji powiedziałam, że moja kandydatura ma trzy podstawowe wady: 1) nie jestem inżynierem, 2) nie mam ukończonych nawet 40 lat, 3) jestem kobietą. Usłyszawszy to, prof. Tadeusz Bohdal powiedział, że to są same zalety i zaprosił do współpracy.

Czas w Dziale Kształcenia oceniam bardzo dobrze. Udało się nam z powodzeniem przejść przez wszystkie akredytacje Polskiej Komisji Akredytacyjnej, zostałam członkinią Komisji Akredytacji Uczelni Technicznych, a także członkinią Komisji ds. Kształcenia Konferencji Rektorów Polskich Uczelni Technicznych. Spotkałam niezwykle ciekawych ludzi. Szczególnie interesujące były posiedzenia Konferencji Prorektorów ds. Kształcenia i ds. Studenckich Polskich Uczelni Technicznych. Udało nam się stworzyć platformę współpracy i wymiany poglądów. To było dla mnie rzeczywiste wsparcie w wypełnianiu wymagającej funkcji w uczelni.

Po raz kolejny napiszę, że jestem dumna, gdyż pierwszy raz ekonomistka zasiadła w fotelu prorektorskim. Funkcja ta wiązała się też z realizacją zadań skierowanych na współpracę z przedsiębiorcami, zarówno w wymiarze wsparcia dydaktyki, jak i studenckich praktyk zawodowych. To bardzo ciekawy wątek, mający fundamentalny wpływ na późniejsze wydarzenia.



Doświadczenie zdobyte podczas dwóch kadencji prorektorskich oraz moje pomysły na rozwój uczelni w trudnych czasach niżu demograficznego doprowadziły mnie do podjęcia decyzji o kandydowaniu na rektora Politechniki Koszalińskiej. Kampanię wyborczą rozpocząłam od wykładu inauguracyjnego poświęconego przyszłości rozliczeń pieniężnych. Przygotowania do wyborów zastała pandemia, ale bez przeszkód udało się je zrealizować w terminie. 1 września 2020 roku rozpoczęłam kadencję rektorską. To nowe wyzwanie. Pierwszy raz w ponad 50-letniej historii uczelni technicznej stery przejęła ekonomistka.

Jestem przekonana, że wiedza, umiejętności i kompetencje zdobyte na Wydziale Nauk Ekonomicznych Politechniki Koszalińskiej, wsparte niezwykle inspirującym otoczeniem, ciepłymi relacjami międzyludzkimi, szczególnie w Katedrze Finansów, wsparte przez moich mentorów, wymienionych powyżej, wśród których chciałabym również podziękować Pani mgr Teodozji Boguckiej, nieocenionej wieloletniej szefowej, której wiele zawdzięczam.

Na początku lat 90-tych Pan prof. dr hab. Bogusław Polak, wraz z grupą osób, rozpoczął ważne dzieło, które zaowocowało stworzeniem fantastycznych warunków rozwoju osobistego, w tym również dla mnie, za co serdecznie dziękuję. Tym bardziej czuję się zobowiązana do kontynuowania tego dzieła w wymiarze wsparcia rektorskiego. Rozwój nauk ekonomicznych na trwale wpisał się w ścieżki rozwoju Politechniki Koszalińskiej. To bardzo ważna część uczelni, w której tworzymy warunki do rozwoju ważnych kompetencji w naszym mieście, regionie i w wymiarze międzynarodowym.

*dr hab. Danuta Zawadzka, prof. PK  
Rektor Politechniki Koszalińskiej*



### KRZYSZTOF GŁOWACKI

*Przewodniczący Konwentu Wydziału Nauk Ekonomicznych od 2020 roku*

Studia na WSI w Instytucie Zarządzania i Marketingu rozpocząłem w 1995 roku. To, że tu i to, że potem zaangażowany byłem w budowanie początków samorządności studenckiej i rozwój organizacji studenckich na późniejszej Politechnice Koszalińskiej to zdaje się był czysty przypadek. Ale historia oczywiście lubi takie przypadki.

Pierwszy z nich to podróż pociągiem z Poznania do Drawska Pomorskiego, gdzie mieszkałem, po nieudanych egzaminach wstępnych na Politechnikę Poznańską. Nieco podłamany bo jednak mimo 29 osób na jedno miejsce, brak wstępu na upatrzone studia to jednak jakby nie było porażka, siedziałem w przedziale z mężczyzną w średnim wieku (pewnie był lekko po trzydziestce no, ale 19-latkom każdy starszy człowiek od nich wydaje się starym człowiekiem). Przyglądał mi się i chyba zauważył smutek na mojej twarzy bo zagadał skąd jadę i dokąd zmierzam. Zaczęliśmy rozmowę i oczywiście wyciągnął ode mnie kwestie niezdanego egzaminu, a on na to czemu szukam tak daleko skoro w Koszalinie jest Wyższa Szkoła Inżynierska, on ją skończył i świetnie sobie po szkole daje radę. Nie pamiętam jakich jeszcze użył argumentów bo pewnie i tak do mnie wtedy nie docierały z wiadomych przyczyn, ale tydzień po tej rozmowie postanowiłem złożyć dokumenty na WSI.

Drugi przypadek to spotkanie na schodach bloku A kampusu przy ul. Raławickiej, jakieś pół roku od inauguracji studiów. Wtedy to tam odbywały się niemal wszystkie zajęcia naszego Instytutu i tam właśnie spotkałem 4 studentki, które zajęte rozmową spowolniły moją chęć szybkiego opuszczenia budynku. Wpadłem niemal w to towarzystwo i chcąc nie chcąc byłem świadkiem głośnej

rozmowy na temat słabej frekwencji zapisów na kandydatów do Samorządu Studenckiego. Brakowało 2 osób, a zapisy kończyły się tego dnia o godzinie 12:00. Bardziej chyba, żeby zakończyć ich rozterki i żeby dały mi możliwość przejścia rzuciłem: – Wpiszcie mnie! Byłem w samorządzie swojej szkoły średniej to mogę być i na studiach. – O, tak? To wpisujemy. Imię? Nazwisko? Do godziny 12:00 musisz donieść taki dokument. No i zaniósłem, i okazało się, że w taki oto sposób zostałem członkiem Parlamentu Studentów. Oczywiście gdyby nie to zdarzenie zapewne udałbym się prostą drogą do akademika i nawet nie byłbym przez kolejne lata świadomy, że ominęła mnie możliwość wstąpienia w szeregi studenckich samorządowców. Jedną z tych dziewczyn była Danuta Zawadzka, a ja w kolejnych latach miałem przyjemność objąć po niej przewodnictwo Samorządu Studentów Instytutu oraz być drugą w historii osobą z Instytutu, która została przewodniczącym Parlamentu Studentów Uczelni. W 1999 roku byłem pomysłodawcą i jednym z założycieli Stowarzyszenia Studentów i Absolwentów PK Millennium, która to organizacja stała się jedną z największych i najprężniej działających na Uczelni, prowadząc m.in. Klub Studencki Kreślarnię w latach jego największych sukcesów czy tworząc pierwsze w województwie Biuro Karier i największe w regionie Targi Pracy. Przypadek? Nie sądzę.



*Hol bloku A w kampusie przy ul. Raławickiej podczas inauguracji roku akademickiego 1997/1998*

*mgr Krzysztof Głowacki  
Przewodniczący Konwentu Wydziału Nauk Ekonomicznych*



Śp. ANDRZEJ SUSZYŃSKI

Wieloletni Pracownik Wydziału Nauk Ekonomicznych  
Prodziekan ds. Nauki w latach 1999-2003

## **Nauki ekonomiczne w Politechnice Koszalińskiej i ich rola w rozwoju kadr Pomorza Środkowego**

### **Wprowadzenie**

Pierwsze egzaminy wstępne na kierunek ekonomiczny odbyły się w lipcu 1993 roku. W ich wyniku na pierwszy rok studiów na tym kierunku przyjęto 314 osób. W przeprowadzonej wcześniej rekrutacji na studia zaoczne zakwalifikowanych zostało 250 osób. Tak duża liczba osób przyjętych na pierwszy rok studiów świadczy dobitnie o istniejącej wówczas potrzebie utworzenia studiów ekonomicznych na obszarze Pomorza Środkowego.

Opracowanie niniejsze podejmuje próbę syntetycznego omówienia przesłanek utworzenia uczelni technicznej w Koszalinie, a w jej ramach w okresie późniejszym kierunku ekonomicznego. Przedstawienie pełnego zaprezentowania przemian zachodzących w strukturze organizacyjnej utworzonej jednostki o kierunku ekonomicznym, jej rozwoju kadrowego, badawczego i wydawniczego za dwadzieścia lat, przekracza ramy podjętego opracowania. Z tych też względów zawarte tu zostały zagadnienia związane z kierunkami kształcenia, ilością absolwentów, rozwoju kadrowego.

Przy przygotowaniu opracowania wykorzystano materiały Wydziału Nauk Ekonomicznych, okolicznościowe monografie Politechniki Koszalińskiej, w tym głównie pracę *Politechnika Koszalińska. Przeszłość – Teraźniejszość – Perspektywy* przygotowaną przez pana prof. zwyczajnego dr. hab. Bogusława Polaka,

wieloletniego Dyrektora i Dziekana kierunku ekonomicznego w Politechnice Koszalińskiej, a także własne wspomnienia autora zatrudnionego na tym kierunku od chwili jego powstania.

### **Przesłanki powstania uczelni technicznej i kierunku studiów ekonomicznych na Pomorzu Środkowym**

Utworzone w roku 1950 na terenie północnej Polski nowe województwo koszalińskie, obejmujące swoim obszarem teren byłej rejencji koszalińskiej, wchodzącej w skład Niemiec, napotkało na szereg problemów warunkujących jego rozwój społeczny i gospodarczy. Jednym z nich był brak dostatecznej liczby wykwalifikowanej kadry decydującej nie tylko o odbudowie zniszczonego w wyniku działań wojennych potencjału gospodarczego i społecznego, lecz również jego dalszej rozbudowie. Cały ten teren pozbawiony był szkół wyższych co stanowiło poważne utrudnienie dla podjęcia nauki przez mieszkańców województwa.

W początkowym okresie mieszkańcy województwa rozpoczynali studia w wyższych uczelniach Gdańska, Szczecina, Poznania, Bydgoszczy oraz innych położonych w głębi kraju. Występujące braki wykwalifikowanej kadry uzupełniane były napływem fachowców z innych regionów kraju. Jednak napływ ten nie pokrywał narastającego zapotrzebowania rozwijającej się gospodarki. Bardzo szybko zaistniała potrzeba umożliwienia podjęcia studiów przez osoby już pracujące, bliżej ich miejsca zamieszkania. Tak powstały pierwsze punkty zamiejscowe wyższych uczelni prowadzące studia zaoczne, zlokalizowane początkowo w Koszalinie i Słupsku. Ten ostatni wchodził wraz z całym powiatem w skład ówczesnego województwa koszalińskiego.

Równocześnie podejmowane zostają starania o utworzeniu samodzielnych szkół wyższych w Koszalinie o profilu technicznym oraz w Słupsku o profilu pedagogicznym. W ich wyniku, Rozporządzeniem Rady Ministrów z dniem 8 czerwca 1968 roku, utworzona została Wyższa Szkoła Inżynierska w Koszalinie. Uprawniona ona została do prowadzenia studiów technicznych typu zawodowego, 4-letnich stacjonarnych oraz 5-letnich wieczorowych i zaocznych. Rektorem Uczelni został mianowany doc. mgr inż. Jerzy Smoleński. W okresie późniejszym utworzona została Wyższa Szkoła Nauczycielska w Słupsku.

W ramach koszalińskiej Uczelni powstały dwa pierwsze wydziały: Wydział Budownictwa Lądowego, którego Dziekanem został doc. dr Leopold Jastrzębski oraz Wydział Mechaniczny z Dziekanem doc. dr inż. Jerzym Białkowskim. Wydziały te z biegiem lat w znacznym stopniu zwiększyły swoją kadrę, liczbę katedr, zakładów i studentów oraz realizowanych kierunków. Z dniem 1 października 1991 roku w Wydziale Mechanicznym wydzielono Instytut Elektroniki, którego Dziekanem został prof. dr hab. inż. Andrzej Guziński.

Powstanie tych wydziałów w dużym stopniu zabezpieczyło potrzeby województwa. Należy podkreślić, iż studiowali tu i studiują również osoby z innych regionów kraju. Wspomniane zabezpieczenie dotyczyło jednak tylko kierunków technicznych. Pokrycie części potrzeb z zakresu kadry pedagogicznej stwarzało szanse poprawy w wyniku funkcjonowania wymienionej już Wyższej Szkoły Nauczycielskiej w Słupsku, zaś potrzeb z zakresu rolnictwa, dzięki powstaniu w Koszalinie zamiejscowego punktu Akademii Rolniczej w Szczecinie. Podobny punkt zamiejscowy uruchomiony został również w Koszalinie przez Wydział Inżynieryjno-Ekonomiczny Transportu Drogowego Politechniki Szczecińskiej. Kształcił on studentów w specjalnościach ekonomika przemysłu oraz finanse. Dla prowadzonej działalności dydaktycznej wykorzystywane w tym przypadku były pomieszczenia Technikum Ekonomicznego w Koszalinie.

### **Kierunek ekonomiczny w Wyższej Szkole Inżynierskiej w Koszalinie**

Mówiąc o możliwościach powołania w Koszalinie studiów na kierunku ekonomicznym nie sposób pominąć w rozważaniach trzech jednostek: Instytutu Nauk Społecznych WSI w Koszalinie, Koszalińskiego Ośrodka Naukowo-Badawczego oraz Technikum Ekonomicznego w Koszalinie.

Zatrudnieni w Instytucie Nauk Społecznych pracownicy prowadzili między innymi zajęcia z ekonomii, ekonomiki obrony, nauk politycznych, filozofii, socjologii, nauki o pracy a więc z przedmiotów związanych z kierunkiem ekonomicznym. Realizowane tu były dwa tematy badawcze: „Społeczeństwo regionu koszalińskiego w latach 1945-1975” oraz „Ekonomiczne uwarunkowania efektywności pracy w warunkach województwa koszalińskiego”. Prowadzona też była działalność publikacyjna. Można więc powiedzieć, iż pracownicy tej jednostki byli brani pod uwagę przy rozpatrywaniu możliwości utworzenia kierunku ekonomicznego. Jednocześnie działający Instytut posiadał bazę lokalową przydatną dla uruchomienia nowego kierunku.

Z istniejącego na terenie Koszalina Koszalińskiego Towarzystwa Społeczno-Kulturalnego w wyniku przekształceń wyłonił się Koszaliński Ośrodek Naukowo-Badawczy. Była to placówka prowadząca badania koncentrujące się na problematyce społeczno-gospodarczej Pomorza Środkowego. Zatrudnieni w nim byli pracownicy o specjalności ekonomii, rolnictwa, turystyki, geografii ekonomicznej, historii i innych. Obok prowadzonych badań na zlecenie różnych jednostek, w tym Komitetu Przestrzennego Zagospodarowania Kraju PAN, realizowana była również działalność wydawnicza „Rocznik Koszaliński” i „Koszalińskie Studia i Materiały” oraz prace zwarte przygotowane przez lokalne środowisko naukowe. Należy zaznaczyć, iż teren Pomorza Środkowego był przedmiotem zainteresowania wielu jednostek naukowo badawczych. Ośrodek był organizatorem wielu konferencji naukowych poświęconych problematyce

społeczno-gospodarczej. Dyrektorem tej placówki, a jednocześnie założycielem był dr Eugeniusz Z. Zdrojewski obecnie profesor zwyczajny dr hab. Wydziału Nauk Ekonomicznych Politechniki Koszalińskiej. Jego to inicjatywą było utworzenie przy Ośrodku przy współpracy z Politechniką Szczecińską oraz Uniwersytetem Gdańskim dwóch seminariów doktorskich z ekonomii oraz geografii i turystyki. Seminarium z ekonomii prowadzili prof. zwyczajny dr habilitowany Tadeusz Madej i prof. dr hab. Klemens Piotrowski z Politechniki Szczecińskiej, a z dziedziny geografii i turystyki doc. dr Jerzy Szukalski z Uniwersytetu Gdańskiego, przy współpracy z dr. E. Z. Zdrojewskim. W seminariach tych uczestniczyli pracownicy Ośrodka, Politechniki, a także inne osoby z terenu województwa. Część uczestników tych seminariów, po obronie prac doktorskich, przeszło później do pracy na kierunku ekonomia w Politechnice lub innych placówkach naukowych.

Przy realizacji koncepcji uruchomienia kierunku ekonomicznego brano pod uwagę fakt istnienia w Koszalinie Technikum Ekonomicznego. Rozpatrywano to w dwóch aspektach. Z jednej strony jako możliwość pozyskania niezbędnej kadry oraz drugiej, iż zabezpieczony zostanie napływ osób pragnących kontynuować studia na kierunku ekonomicznym.

Oczywistym jest, że podjęty zamysł miał też swoich przeciwników, którzy sceptycznie podchodzili do pomysłu utworzenia kierunku ekonomicznego na uczelni technicznej. Zdecydowanie jednak zwyciężyli zwolennicy takiego rozwiązania.

Realizacja zamysłu uruchomienia nowego kierunku – zarządzania i marketingu nastąpiła w końcu 1992 roku. Do przygotowania niezbędnej dokumentacji, działań na rzecz pozyskania kadry oraz przeprowadzenia naboru studentów zobowiązany został prof. dr hab. Bogusław Polak z Instytutu Nauk Społecznych. Jak wspomina prof. Bogusław Polak w przygotowaniach tych współpracował z innymi pracownikami Instytutu, w tym z dr Haliną Salik, mgr Teodozją Bogucką, dr Barbarą Zdrojewską oraz mgr Edwardem Manikowskim.

Po wykonaniu tych przygotowań, Rektor Politechniki prof. dr hab. Zdzisław Piątek 14 czerwca 1993 roku powołał Instytut Zarządzania i Marketingu (w organizacji). Dyrektorem Instytutu został prof. dr hab. Bogusław Polak. 1 września 1993 roku na stanowisko zastępców dyrektora powołani zostali do spraw studiów dziennych – dr Barbara Zdrojewska, do studiów zaocznych – mgr Edward Manikowski. Stanowisko zastępcy dyrektora do spraw nauki powierzone zostało prof. dr hab. Zygmuntowi Silskiemu.

W tych ostatnich działaniach dotyczących utworzenia Instytutu bardzo ważną rolę odegrał Rektor Elekt prof. dr hab. inż. Wojciech Kacalak. Był on inicjatorem działań mających na celu pozyskania pracowników z innych uczelni.

W ich wyniku zatrudnieni zostali między innymi prof. zwyczajny dr hab. Tadeusz Madej, prof. dr hab. Zygmunt Silski, prof. nadzw. dr hab. Andrzej Suszyński z Uniwersytetu Szczecińskiego, prof. dr hab. Eugeniusz Z. Zdrojewski z Wyższej Szkoły Nauczycielskiej w Słupsku, prof. nadzw. dr hab. Iwona Roeske-Słomka i prof. nadzw. dr hab. Kazimierz Dobrzański z Wyższej Szkoły Ekonomicznej w Poznaniu, prof. nadzw. dr hab. Włodzimierz Deluga, prof. nadzw. dr hab. Stanisław Piocha oraz prof. nadzw. dr hab. Aleksander Schwichtenberg.

Ze składu pracowników naukowych dawnego Instytutu Nauk Społecznych do chwili obecnej pracuje na Wydziale mgr Teodozja Bogucka, dla której zatrudnienie w tych jednostkach było jedynym miejscem pracy po ukończeniu studiów. Pozostali pracownicy tej grupy przeszli do pracy na innych wydziałach, względnie na emeryturę.

Z grupy pierwszych pracowników administracyjnych Wydziału do chwili obecnej pracują: mgr inż. Katarzyna Sędlak (pierwsza kierowniczką Dziekanatu), mgr Ewa Sikorska oraz mgr Bożena Sutkowska.

W pierwszym okresie Instytut mieścił się w budynku A przy ulicy Raclawickiej. Warunki pracy były stosunkowo trudne. Dla pracowników dydaktycznych i administracji udostępniono zaledwie trzy pokoje. Poprawa nastąpiła w 1996 roku, kiedy oddano czterokondygnacyjny budynek B w obiektach przy ulicy E. Kwiatkowskiego.

Po roku działalności Instytut uzyskał prawa do prowadzenia studiów magisterskich na kierunku Ekonomia. Przyczyniło się to do zwiększenia zainteresowania w podejmowaniu studiów na Uczelni.

W ramach pierwszej struktury organizacyjnej Instytutu powołano następujące katedry i zakłady:

- Katedra Teorii Ekonomii – kierownik prof. zw. dr hab. Tadeusz Madej,
- Katedra Polityki Gospodarczej i Ekonomiki Regionalnej – kierownik prof. nadzw. dr hab. Andrzej Suszyński,
- Katedra Organizacji i Zarządzania – kierownik prof. nadzw. dr hab. Kazimierz Dobrzański,
- Katedra Nauk Humanistycznych – kierownik prof. dr hab. Bogusław Polak,
- Zakład Rachunkowości i Statystyki – kierownik dr Adam Mościcki.

Ta struktura organizacyjna i obsada podlegały ciągłym przemianom wraz z rozwojem jednostki. Powstały między innymi Katedra Demografii kierowana przez prof. Eugeniusza Z. Zdrojewskiego oraz Katedra Turystyki kierowana przez prof. Aleksandra Schwichtenberga.

Katedra Teorii Ekonomii zostaje podzielona na Katedrę Ekonomii, której kierownikiem zostaje prof. Stanisław Piocha oraz Katedrę Mikroekonomii, na kierownika której powołano prof. Tadeusza Waścińskiego.



O dynamicznym rozwoju Instytutu w tych początkowych latach świadczą liczby pierwszych absolwentów z lat 1996-1999. Łącznie w tym okresie dyplom ukończenia studiów otrzymało 2808 osób, w tym 1450 na studiach stacjonarnych i 1358 na studiach niestacjonarnych.

Kolejne pięć lat (2000-2004) przynoszą największą w dotychczasowych dziejach Wydziału liczbę absolwentów. Było to wynikiem wcześniejszego zwiększenia naboru studentów niestacjonarnych, co było możliwe po uruchomieniu studiów w punktach zamiejscowych. Było to zrealizowane jako odpowiedź na napływające wnioski i starania jednostek samorządu terytorialnego. Władze terenowe upatrywały w utworzeniu oddziałów zamiejscowych czynnik stymulujący rozwój ich obszaru, w tym zwiększenie nasycenia w kwalifikowaną kadre, a także wzrost obrotów placówek handlowych, hoteli itp. Wzrastała ranga miejscowości, jak również pozycja i autorytet władz terenowych. Pierwsze takie jednostki zostały uruchomione w październiku 1997 roku w Chojnicach i Dreźnie. Ich powstanie zawdzięczamy wielkiemu zaangażowaniu prof. Włodzimierza Delugi oraz Prodziekana ds. studiów zaocznych mgr. Edwarda Manikowskiego. Punktem w Chojnicach kierował dr Arseniusz Finster (później burmistrz Chojnic), natomiast w Dreźnie mgr Józef Pawlak. Kolejne punkty zamiejscowe utworzone zostały w następnych latach w Słupsku, Kołobrzegu oraz Szczecinku. Tworzenie kolejnych punktów, o co zabiegały inne jednostki samorządu terytorialnego, przekraczało możliwości Instytutu. Liczbę studentów na Wydziale w latach 1993-2012 zaprezentowano w tabeli 1. Dane dotyczące liczby absolwentów zawarte zostały w tabeli 2.

Ważnym okresem dla kierunku ekonomicznego, był 1999 rok. W lutym tegoż roku oddano do użytku cztery pierwsze kondygnacje budynku A przy ul. Kwiatkowskiego. Pozostałe trzy przekazane zostały we wrześniu. W efekcie tego warunki pracy, jak i nauki uległy radykalnej poprawie. Niezmiernie istotnym i oczekiwanym wydarzeniem było zarządzenie Ministra Edukacji Narodowej prof. dr hab. Mirosława Handke z 18 marca 1999 roku, przekształcające Instytut Marketingu i Zarządzania w Wydział Ekonomii i Zarządzania. Otworzyło to dalsze możliwości dla kierunku ekonomicznego. W wyniku przeprowadzonych wyborów, Dziekanem zostaje prof. Bogusław Polak, a prodziekanami: prof. Andrzej Suszyński, dr Czesław Partacz oraz mgr Edward Manikowski. W tym roku przyjętych do pracy zostaje dwóch samodzielnych pracowników naukowych, to jest: prof. zw. dr hab. Eugeniusz Janowicz oraz prof. nadzw. Aleksander Woyna.

Kolejna ważna informacja z 2000 roku to nadanie dr. Michałowi Jasiulewiczowi stopnia naukowego doktora habilitowanego przez Radę Naukową Instytutu Geografii i Przestrzennego Zagospodarowania Kraju PAN w Warszawie. Wzmocniło to sytuację kadrową Wydziału. Po otrzymaniu stanowiska profesora nadzwyczajnego, prof. Michał Jasiulewicz obejmuje funkcje kierownika Katedry

Agrobiznesu. W latach 2002-2008 pełni funkcję Prorektora ds. studenckich, organizacji i rozwoju, a następnie Prodziekana ds. nauki na Wydziale. W 2012 roku uzyskuje tytuł profesora zwyczajnego. Wcześniej prof. Michał Jasiulewicz był pracownikiem Koszalińskiego Ośrodka Naukowo-Badawczego.

Rok 2001 zaowocował pierwszymi tytułami naukowymi. Uzyskali je prof. dr hab. Bogusław Polak i prof. dr hab. i prof. dr hab. Eugeniusz Z. Zdrojewski, w roku 2002 prof. dr hab. Iwona Roeske-Słomka, a w 2012 roku prof. dr hab. Aleksander Szwichenberg. Stopnie doktora habilitowanego uzyskali: w 2002 roku – dr hab. Czesław Partacz, w 2003 roku – dr hab. Jerzy Rembeza, w 2004 roku – dr hab. Edward Ochędzan.

W roku 2002 rozpoczyna się duża fala obron prac doktorskich pracowników Wydziału, którzy kończyli naukę w pierwszym rzucie studiów magisterskich Wydziału. Były to dr Ewa Dhubakowska oraz dr Danuta Zawadzka. Ta ostatnia jest pierwszą absolwentką Wydziału, która uzyskała stopień dra habilitowanego. Obecnie prof. nadzw. dr hab. Danuta Zawadzka pełni funkcję Kierownika Katedry Finansów na Wydziale oraz Prorektora ds. Kształcenia Politechniki. W okresie od 2002 roku 39 pracowników Wydziału uzyskało stopień doktora.

**Tabela 1.** Liczba studentów w latach 1993-2012 na Wydziale Nauk Ekonomicznych w Politechnice Koszalińskiej

Rok akademicki	Liczba studentów		Ogółem
	Stacjonarni	Niestacjonarni	
1993/1994	200	150	350
1994/1995	443	230	673
1995/1996	630	634	1264
1996/1997	578	460	1038
1997/1998	777	1924	2701
1998/1999	711	2501	3212
1999/2000	2860	6151	9011
2000/2001	2709	6168	8877
2001/2002	2590	5427	8017
2002/2003	2326	4419	6745
2003/2004	2173	3452	5625
2004/2005	2008	2705	4713
2005/2006	1920	1979	3899
2006/2007	1684	1594	3278
2007/2008	1713	1379	3092
2008/2009	1656	1053	2709
2009/2010	1407	818	2225
2010/2011	1355	747	2102
2011/2012	1162	652	1814

**Źródło:** Sprawozdania roczne Wydziału Nauk Ekonomicznych za lata 1993-2012.

Powstałe punkty zamiejscowe powodują dynamiczny przyrost liczby studentów. Apogeum studiujących na Wydziale przypadało na rok akademicki 1999/2000 i wynosiło 9011 osób, w tym 6151 na studiach niestacjonarnych. Stanowiło to 57,2 procent wszystkich studiujących w Politechnice Koszalińskiej. Tak liczna rzesza studiujących, w tym na studiach niestacjonarnych, przynosiła znaczne korzyści Uczelni, co przyczyniło się do szerokiego frontu inwestycyjnego.

Od tego roku następuje stopniowe zmniejszanie liczby studentów. Szczególnie dotknęło to studiów niestacjonarnych (por. dane tabeli 1). Związane to było ze zmianami przepisów o obsadzie kadrami samodzielnych pracowników naukowych punktów zamiejscowych, a także wyczerpywaniem się liczby osób pracujących i pragnących uzupełnić swoje wykształcenie. Kolejną przyczyną tego stanu były: dynamiczny przyrost liczby uczelni prywatnych we wszystkich jednostkach terenowych i wreszcie spadek liczebności roczników podejmujących naukę. Miało to miejsce we wszystkich uczelniach w kraju. Rozpoczęła się walka o studenta, czego wyrazem są zmiany kierunków kształcenia, łączenie oraz likwidacja części uczelni. W tej sytuacji podejmowane są na Wydziale kroki dla uatrakcyjnienia oferty studiów. W miejsce prowadzonego kierunku zarządzanie i marketing powstaje kierunek zarządzanie.

Na bazie istniejącej wcześniej Katedry Rachunkowości, kierowanej przez długoletniego pracownika Wydziału dr Janinę Płociennik-Napierałę, a następnie przez prof. zw. dr hab. Eugeniusza Janowicza, w roku 2008 uruchomiony zostaje kierunek finanse i rachunkowość. Było to możliwe w wyniku zatrudnienia nowych samodzielnych pracowników naukowo-dydaktycznych, w tym prof. dr hab. Aurelii Bielawskiej i prof. dr hab. Kazimiery Winiarskiej z Uniwersytetu Szczecińskiego oraz prof. dra hab. Jana Sobiecha z Akademii Ekonomicznej w Poznaniu. Dzięki tym posunięciom powstał kierunek cieszący się w chwili obecnej największą popularnością wśród ubiegających się o przyjęcie na studia na Wydziale.

Kolejną nowość to gospodarka przestrzenna, która powstała w 2010 roku. Kierunek ten utworzono przy wsparciu pracowników z innych wydziałów Uczelni. Obydwa kierunki prowadzone są na poziomie licencjackim. Ich absolwenci mają możliwość kontynuacji nauki na studiach II stopnia na kierunku ekonomia.

Mimo tych działań nie udało się powstrzymać spadku liczby studentów przyjmowanych na pierwszy rok studiów. Spowodowało to równoczesny spadek liczby absolwentów. Szczególnie dotyczyło to studiów niestacjonarnych. Dane z tego zakresu przedstawiono w tabeli 2.

**Tabela 2.** Liczba absolwentów w latach 1996-2012 na Wydziale Nauk Ekonomicznych w Politechnice Koszalińskiej

Rok akademicki	Absolwenci		Ogółem
	Stacjonarni	Niestacjonarni	
1996/1997	299	84	383
1997/1998	320	260	580
1998/1999	391	711	1102
1999/2000	440	303	743
2000/2001	680	1114	1794
2001/2002	473	1123	1596
2002/2003	390	1143	1533
2003/2004	361	1104	1465
2004/2005	396	838	1234
2005/2006	360	557	917
2006/2007	410	542	952
2007/2008	234	455	689
2008/2009	299	413	712
2009/2010	275	374	649
2010/2011	407	263	670
2011/2012	301	148	449
Razem	6036	9432	15 468

**Źródło:** Sprawozdania roczne Wydziału Nauk Ekonomicznych za lata 1996-2012.

Mimo uruchomienia nowych kierunków studiów, ogólna liczba studentów, tak na studiach stacjonarnych, jak i niestacjonarnych, począwszy od roku akademickiego 1999/2000 systematycznie maleje. W roku akademickim 2011/2012 spadła ona do 1814, w tym na studiach stacjonarnych do 1162, a na studiach niestacjonarnych do 652 osób. Nabór na pierwszy rok studiów wskazuje, że w dalszym ciągu liczba studentów i absolwentów Wydziału będzie się zmniejszała (por. dane tabeli 3). Może dla poprawy tego stanu warto pogłębić starania o utworzenie studiów magisterskich na kierunku finanse i rachunkowość. Ma on szanse stania się wiodącym kierunkiem w całym Wydziale. Główną tego przeszkodą są problemy kadrowe – pozyskanie nowych samodzielnych pracowników naukowych.

**Tabela 3.** Liczba przyjętych studentów w latach 2003-2012 na Wydziale Nauk Ekonomicznych w Politechnice Koszalińskiej

Rok akademicki	Przyjęci na I rok		Ogółem
	Stacjonarni	Niestacjonarni	
2003/2004	441	876	1317
2004/2005	371	733	1104
2005/2006	450	609	1059
2006/2007	390	460	850
2007/2008	499	419	918
2008/2009 <sup>1</sup>	549	374	923
2009/2010	665	408	1073
2010/2011 <sup>2</sup>	580	302	882
2011/2012	417	215	632
Razem	4362	4396	8758

<sup>1</sup> Pierwsza rekrutacja na kierunku Finanse i Rachunkowość

<sup>2</sup> Pierwsza rekrutacja na kierunku Gospodarka Przestrzenna

**Źródło:** Sprawozdania roczne Wydziału Nauk Ekonomicznych za lata 2003-2012.

W związku z upływem kadencji władz Wydziału z dniem 1 września 2005 roku, nowym dziekanem zostaje prof. nadzw. dr hab. Czesław Partacz. Na prodziekanów wybrani zostali: ds. nauki prof. nazw. dr hab. inż. Jerzy Rembeza, ds. studentów dr Monika Foremna-Pilarska, ds. studiów zaocznych dr Jerzy Czerwiński. Taka struktura władz utrzymała się do końca sierpnia 2007 roku.

Na mocy uchwały Senatu Politechniki Koszalińskiej Wydział przekształcony został od 1 października 2007 r. w Instytut Ekonomii i Zarządzania. Funkcja jego dyrektora powierzona została prof. zw. dr hab. Eugeniuszowi Michalskiemu. Na zastępców powołani zostali: dr inż. Jerzy Korczak – ds. nauki, dr Monika Stanny – ds. kształcenia, dr Monika Foremna-Pilarska – ds. studenckich. Część pracowników Wydziału przeszła do tworzonego Instytutu Polityki Społecznej i Stosunków Międzynarodowych, którego dyrektorem został prof. Bogusław Polak.

Z dniem 1 września 2008 roku następuje zmiana na stanowisku Dyrektora Instytutu EiZ, funkcja ta powierzona została prof. dr hab. inż. Grzegorzowi Sychalskiemu, zatrudnionemu na Wydziale od stycznia 2004 roku. Zastępcami dyrektora zostali: prof. dr hab. Michał Jasiulewicz – ds. nauki, dr Monika Stanny – ds. kształcenia (od września 2009 – dr Agnieszka Jakubowska), dr inż. Jerzy Korczak – ds. studenckich (od grudnia 2009 – dr Anna Rosa).

1 września 2012 roku nastąpiła kolejna zmiana w strukturze organizacyjnej Uczelni. Zlikwidowano Instytut Ekonomii i Zarządzania, a w jego miejsce powołano Wydział Nauk Ekonomicznych. Na dyrektora Wydziału został wybrany prof. dr hab. inż. Grzegorz Sychalski, a prodziekanami zostali: prof. dr hab. Michał Jasiulewicz – ds. nauki, dr Agnieszka Jakubowska – ds. kształcenia, dr Anna Rosa – ds. studenckich.

Obecnie na Wydziale prowadzone są następujące kierunki studiów:

- *Ekonomia – studia stacjonarne i niestacjonarne*  
3-letnie I stopnia (licencjackie)  
2-letnie II stopnia (magisterskie)
  - Specjalności I stopnia:
    - Ekonomia przedsiębiorstwa
    - Ekonomika regionalna i lokalna
    - Gospodarka publiczna
    - Badania operacyjne i analiza statystyczna
  - Specjalności II stopnia:
    - Ekonomia menadżerska
    - Gospodarka publiczna i samorządowa
    - Finanse i polityka pieniężna
    - Kapitał ludzki w biznesie
    - Rynek nieruchomości
  
- *Finanse i rachunkowość – studia stacjonarne i niestacjonarne*  
3-letnie I stopnia (licencjackie)
  - Specjalności:
    - Finanse i rachunkowość przedsiębiorstwa
    - Finanse i rachunkowość samorządu terytorialnego
    - Finanse i rachunkowość banku i zakładu ubezpieczeń
  
- *Gospodarka przestrzenna – studia stacjonarne i niestacjonarne*  
3-letnie I stopień (licencjackie)
  - Specjalności:
    - Inwestycje i gospodarka nieruchomościami
    - Gospodarka energią odnawialną
    - Gospodarka turystyczna
  
- *Zarządzanie – studia stacjonarne i niestacjonarne*  
3-letnie I stopień (licencjackie)
  - Specjalności:
    - Zarządzanie przedsiębiorstwem
    - Zarządzanie marketingowe
    - Biznes turystyczny

Osoby kończące studia licencjackie mogą podjąć studia uzupełniające magisterskie na kierunku Ekonomia.

Wydział zatrudnia 72 pracowników naukowo-dydaktycznych, w tym:

- profesorów zwyczajnych 9
- profesorów nadzwyczajnych 7
- docentów 6
- adiunktów 34
- starszych wykładowców z doktoratem 1
- starszych wykładowców magistrów 3
- wykładowców 3
- asystentów 9

Kadra ta wspierana jest przez 16 informatyków i pracowników administracji.

W strukturze organizacyjnej Wydziału wyodrębnione są następujące Katedry i Zakłady:

- Katedra Ekonomii
- Katedra Finansów
- Katedra Polityki Ekonomicznej i Regionalnej
- Katedra Zarządzania
- Katedra Rachunkowości
- Katedra Turystyki
- Zakład Ekonometrii
- Zakład Marketingu i Usług
- Zespół Nauk Prawnych

## **Podsumowanie**

Celem niniejszego opracowania było przedstawienie powstania na terenie Pomorza Środkowego pierwszej jednostki naukowo-dydaktycznej o kierunku ekonomicznym oraz zaprezentowanie jej wkładu w rozwój kwalifikowanej kadry regionu. Dotyczyło to obecnego Wydziału Nauk Ekonomicznych Politechniki Koszalińskiej, którego pierwowzorem był Instytut Zarządzania i Marketingu, powstały w 1993 roku.

W dotychczasowej swojej działalności, a więc w latach 1993-2012, studia na Wydziale ukończyło 15 468 absolwentów, w tym 6036 na studiach stacjonarnych oraz 9432 na studiach niestacjonarnych. Stworzone zostały szanse zdobycia wykształcenia na miejscu, względnie w pobliżu miejsca ich zamieszkania. Prowadzone studia pozwoliły na podniesienie kwalifikacji przez osoby w zasadzie już pracujące. Rozwój punktów zamiejscowych zachęcał wiele osób do podjęcia nauki. Działalność punktów ożywiła wiele miejscowości.

Na rynek pracy Koszalina i innych miejscowości Pomorza Środkowego weszły osoby z nowymi kwalifikacjami, dostosowanymi do specyficznych potrzeb lokalnej gospodarki.

W miarę posiadanych możliwości, Wydział stara się podążać za zmieniającymi się potrzebami regionu. Stąd przemiany w prowadzonych kierunkach i specjalnościach studiów. Jednak określenie potrzeb rynku jest bardzo trudne do wykonania, zwłaszcza w okresie załamania tempa rozwoju gospodarczego.

Działanie na rzecz rozwoju kadr to nie tylko kształcenie studentów. Samodzielni pracownicy wypromowali wielu doktorów, tak pracujących na Wydziale, jak i niezwiązanych zawodowo z Politechniką. Wkładu Wydziału w rozwój Pomorza Środkowego nie można ograniczać tylko do kształcenia kadr. Należy tu zaznaczyć poważny dorobek badawczy i publikacyjny dotyczący nie tylko Pomorza, ale i innych regionów kraju. W wielu przypadkach były to badania interdyscyplinarne.

Zmiany kadrowe i organizacyjne, jakie dokonały się na Wydziale, zaowocowały wyodrębnieniem innych jednostek organizacyjnych Uczelni.

Dorobek Wydziału w okresie tych dwudziestu lat jego działalności tworzyli pracownicy. Przez ten czas część z nich odeszła do innych jednostek naukowych, część odeszła poza pion nauki, część odeszła już na zawsze. Pozostała grupa wraz z nowymi zatrudnionymi pracuje tworząc dalszy dorobek Wydziału. Każdy z nich wniósł i wnosi swoją cząstkę.

Pozostali w naszej pamięci:

*dr Kazimierz Sobolewski* zatrudniony na Wydziale w Katedrze Organizacji i Zarządzania w okresie 1.10.1996-16.05.1998, aktywny działacz Towarzystwa Naukowego Organizacji i Kierownictwa.

*dr Stanisław Socha* zatrudniony na Wydziale w Katedrze Polityki Gospodarczej i Ekonomiki Regionalnej w okresie 1.10.1996-17.06.2002, człowiek przyjazny studentom.

*dr Teofil Benke* zatrudniony na Wydziale w Katedrze Ekonomii w okresie 1.10.2001-30.09.2003, człowiek o wielkiej kulturze osobistej, szanowany przez studentów.

*mgr Leszek Brożek* zatrudniony na Wydziale w Katedrze Polityki Gospodarczej i Ekonomiki Regionalnej w okresie 1.10.1996-29.12.2003, zmarł dziesięć dni przed wyznaczoną obroną pracy doktorskiej, człowiek skrupulatny w pracy, szanowany i lubiany przez studentów i współpracowników.

*dr Józef Lepianka* absolwent Wydziału Filozofii Uniwersytetu Warszawskiego. Uczeń prof. Tadeusza Kotarbińskiego i prof. Władysława Tatarkiewicza. Człowiek bogatej wiedzy, autor wielu cennych prac z dziedziny filozofii. Jeden z pierwszych pracowników Wyższej Szkoły Inżynierskiej w Koszalinie, a następnie Wydziału Ekonomii, z którego przeszedł na emeryturę. Zmarł w 2005 roku.



*prof. dr hab. Tadeusz Madej* długoletni pracownik oraz współpracownik Wydziału, promotor czterech doktorów Politechniki, wieloletni konsultant prac powstałych na Wydziale. Człowiek bardzo życzliwy, dzielący się swoim doświadczeniem i wiedzą.

*dr Waldemar Popioł* zatrudniony na Wydziale w Katedrze Nauk Humanistycznych w okresie 1.10.1999-26.05.2011. Zmarł w okresie przygotowania pracy habilitacyjnej.

*prof. dr hab. Stanisław Piocha* zatrudniony na Wydziale w Katedrze Ekonomii w okresie 1.10.1994-9.08. 2012, człowiek bardzo pogodny i życzliwy dla studentów.

*dr Jacek Chotkowski* zatrudniony na Wydziale w Zakładzie Marketingu i Usług w okresie 1.10.1996-17.05.2013, zmarł na dwa tygodnie przed kolokwium habilitacyjnym, człowiek szanowany przez studentów i pracowników Wydziału.

## **Bibliografia**

1. B. Polak, *Politechnika Koszalińska 1968-1999*, Wydawnictwo Uczelniane Politechniki Koszalińskiej, Koszalin 1999.
2. *35 lat Politechniki Koszalińskiej 1968-2003. Księga Jubileuszowa*, Wydawnictwo Uczelniane Politechniki Koszalińskiej, Koszalin 2005.
3. *Politechnika Koszalińska 1999-2005*, Wydawnictwo Uczelniane Politechniki Koszalińskiej, Koszalin 2005.
4. *40 lat Politechniki Koszalińskiej. Księga Jubileuszowa*, Wydawnictwo Uczelniane Politechniki Koszalińskiej, Koszalin 2007.

*Referat Jubileuszowy przygotowany  
na okoliczność XX-lecia Wydziału Nauk Ekonomicznych  
przez dr. hab. Andrzeja Suszyńskiego, prof. PK*

## Najważniejsze informacje o Wydziale

### Władze Wydziału w latach 1993-2023

#### Władze Wydziału w latach 1993-1999



#### Władze Wydziału w latach 1999-2003

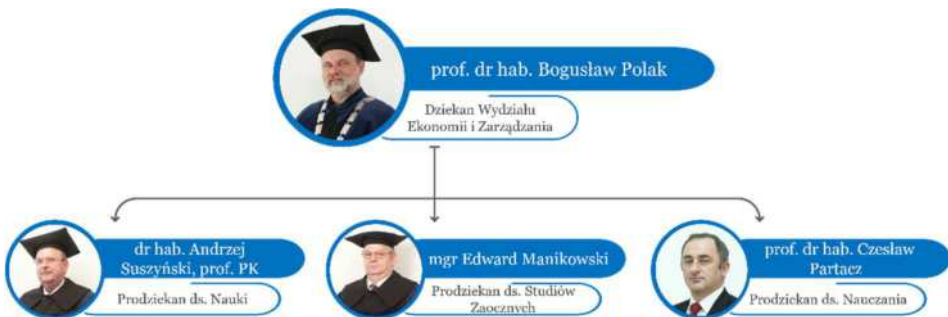

## Władze Wydziału w latach 2003-2005

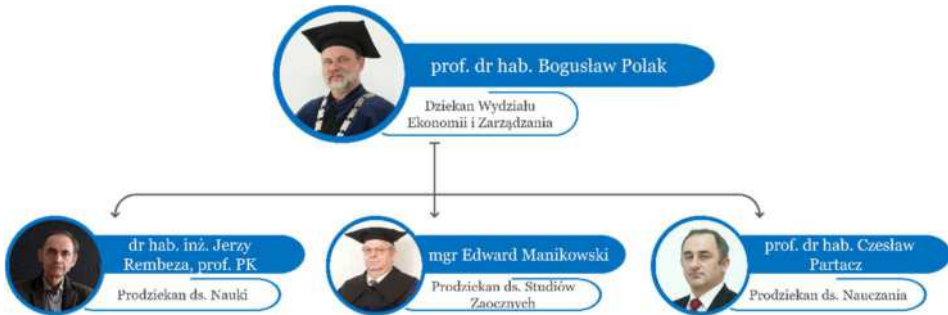

## Władze Wydziału w latach 2005-2007



## Władze Wydziału w latach 2007-2008



## Władze Wydziału w latach 2008-2009



## Władze Wydziału w latach 2009-2012



## Władze Wydziału w latach 2012-2016



## Władze Wydziału w latach 2016-2018



## Władze Wydziału w latach 2018-2019



## Władze Wydziału w latach 2019-2020

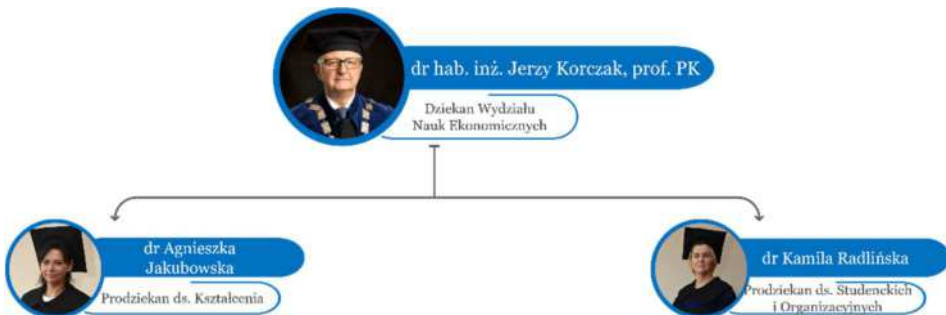

## Władze Wydziału w latach 2020-2023

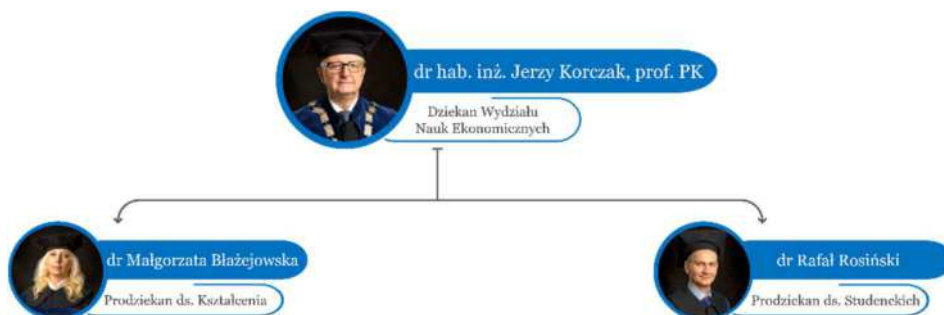

## Władze Wydziału od 2023



## ***Pracownicy Wydziału w latach 1993-2023***

### ***Nauczyciele akademicy***

ADAMCZYK Mirosław, dr  
ARDAN Roman, dr  
BABIS Henryk, dr hab.  
BARANOWSKA Katarzyna, mgr  
BARCIKOWSKA-KOTŁOWSKA Barbara, mgr  
BARTEN Herbert, prof. dr hab.  
BARTOSZEWSKI Stanisław, dr  
BENKE Teofil, dr  
BEZMIAN Andrzej, mgr  
BIELAWSKA Aurelia, prof. dr hab.  
BŁAŻEJOWSKA Małgorzata, dr  
BODO Monika, mgr  
BOGUCKA Teodozja, mgr  
BORZYSZKOWSKI Jacek, dr hab.  
BROŻEK Leszek, mgr, Śp.  
BYSTRZYCKI Lech, prof. dr hab.  
CEGIELSKA Edyta, dr  
CETYS-RATAJSKA Grażyna, dr  
CHAMIER-GLISZCZYŃSKI Norbert, dr hab. inż., prof. PK  
CHOJNACKA Wiesława, dr  
CHOTKOWSKI Jacek, dr inż., Śp.  
CHRISTOWA Czesława, dr hab.  
CIELECKI Zbigniew, mgr  
CIESIELSKI Boduen, dr, Śp.  
CYCHOWSKA Anna, mgr  
CYMERMAN Joanna, dr  
CZAPLA Ewa, mgr  
CZAPLICKA Maja, mgr  
CZARNOTA Adam, dr  
CZERWIŃSKA-JAŚKIEWICZ Małgorzata, dr  
CZERWIŃSKI JERZY, dr  
DAJCZAK Katarzyna, mgr  
DELUGA Włodzimierz, dr hab., prof. PK, Śp.  
DŁUBAKOWSKA-PUZIO Ewa, dr  
DOBZAŃSKI Kazimierz, dr hab.  
DOROBEK Stanisław, dr inż.  
DRZEWIECKA Barbara, mgr  
DUDZIAK Sebastian, mgr  
DYCZKOWSKA Joanna, dr  
DYLKIEWICZ Renata, dr  
DZIADEK Krzysztof, dr  
FARYNIARZ Agata, mgr  
FECZKO Janusz, dr hab.  
FIEDOREK Monika, mgr  
FIJAŁKOWSKA-JÜRGENS Ewa, mgr  
FINSTER Arseniusz, mgr inż.  
FLADROWSKA Emilia, dr  
FLEJTERSKI Stanisław, prof. dr hab.  
FOREMNA-PILARSKA Monika, dr  
FRYDRYSIAK Adam, mgr, Śp.  
GABRYSZAK Renata, dr  
GARBE Peter, prof. dr hab.  
GARDZIEJEWSKA Bogusława, mgr  
GIĘTKOWSKA Danuta, dr  
GILEWICZ Janusz, dr  
GOŁDEN Marian, dr  
GOŁĘBIEWSKA Urszula, dr inż.  
GOSTOMCZYK Waldemar, dr  
GOŚ Maria, mgr  
GÓRSKI Jan, mgr  
GRANOSIK Beata, dr  
GRINKO Aleksander, dr  
GRZYBOWSKI Marek, prof. dr hab.  
GWIAZDA Adam, prof. dr hab.  
IDZIAK Wacław, dr  
IVANOV Arkadij, prof. dr hab.  
IWIŃSKI Arkadiusz, mgr  
JAKUBOWSKA Agnieszka, dr

JANISZEWSKA Dorota, dr  
JANKOWIAK Ryszard, dr  
JANKOWSKI Bogdan, mgr  
JANOWICZ Eugeniusz, prof. dr hab., Śp.  
JARACZ Andrzej, dr  
JARSKA Ewa, mgr  
JASIULEWICZ Michał, prof. dr hab.  
JORDANEK Zdzisław, dr  
JÓZEFÓW-BOGDAŃSKA Grażyna, mgr  
JUDKOWIAK Agnieszka, dr  
JUSZCZYK Sławomir, dr hab.  
KACZMAREK-ŚLIWIŃSKA Monika, dr inż. ???  
KALINOWSKA Bogusława, mgr inż.  
KARPUK Michał, dr  
KASPERSKA Ewa, dr  
KATARZYŃSKI Dominik, mgr  
KIEŁCZEWSKI Romuald, dr  
KIJEWSKA Kinga, dr  
KISIEL Aneta, dr  
KLONOWSKA-MATYNIA Maria, dr  
KLOSKOWSKI Dariusz, dr  
KŁODZIŃSKA Aneta, mgr  
KOŁODZIEJCZAK-BARSZCZOWSKA Joanna, mgr inż.  
KOŁODZIEJCZYK Bartosz, mgr  
KONARSKI Piotr, dr  
KONDRATOWICZ-POZORSKA Jolanta, dr hab., Śp.  
KOPCZAK Zenon, mgr  
KOPCZEWSKI Marian, prof. dr hab. inż.  
KOPYCIŃSKA Danuta, prof. dr hab.  
KORCZAK Jerzy, dr hab. inż., prof. PK  
KOTARSKI Dariusz, dr  
KOSEK Weronika, dr  
KOWALCZUK Jan, mgr inż., Śp.  
KOWALEWSKI Gerard, dr  
KOWALSKI Tomasz, dr  
KOZIOŁ Katarzyna, mgr  
KRAJEWSKI Karol, dr inż.  
KRASIŃSKI Paweł, dr  
KRAUSE Tomasz, mgr inż.  
KRAWCZYK Joanna, dr  
KROMER Bożena, dr  
KRUK Tomasz, mgr  
KRYK Barbara, dr  
KRZEMIANOWSKI Zenon, dr  
KUIK Andrzej, mgr  
KURDYŚ-KUJAWSKA Agnieszka, dr  
KWIATKOWSKI Grzegorz, dr, prof. PK  
LEPIANKA Józef, dr  
LICHACY Jarosław, dr  
LIEBERNICKEL Wolfgang, dr hab.  
LINDOW Joachim, dr hab.  
LIPSKA-SONDECKA Agnieszka, dr  
LIPSKI Tadeusz, dr  
LISOWSKA Agnieszka, dr inż.  
ŁUKASZEWICZ Paweł, dr  
MACHAŁA Szymon, mgr  
MADEJ Joanna, mgr  
MADEJ Tadeusz, prof. dr hab.  
MAGIEREK Dariusz, dr  
MANIAK Grażyna, dr  
MANIKOWSKI Edward, mgr  
MANIKOWSKI Rafał, dr  
MARCZAK Mirosław, dr  
MARIĄŃSKA Danuta, dr  
MAZUREK Jolanta, dr  
MEGIER Maja, mgr  
MICHALSKI Eugeniusz, prof. dr hab.  
MICHALSKI Marek, mgr  
MITIOUCHEV Vladimir, dr hab.  
MOSKAL Agnieszka, dr  
MOŚCICKI Adam, dr  
MROZIŃSKI Krzysztof, mgr inż.  
MROZKOWIAK Mirosław, dr  
MUSZYŃSKA Anna, mgr  
NADOLNA-CZARNOTA Emilia, mgr  
NIEKRASZ Barbara, mgr  
NOWACZEK Irena, dr  
OCHĘDZAN Edward, dr hab.



OCZACHOWSKA Alina, dr  
OCZACHOWSKI Dariusz, dr  
OLKIEWICZ Anna, dr  
OLKIEWICZ Marcin, dr  
OLTON Zbigniew, mgr  
ORKISZ Monika, mgr  
OSSOWSKA Luiza, dr  
PARTACZ Czesław, dr hab., prof. PK  
PEREC Andrzej, dr hab. inż., prof. PK  
PERZYŃSKA Grażyna, dr  
PIENIAK Monika, mgr  
PIEŃKOWSKA Emilia, dr  
PIETKOWSKI Krzysztof, mgr  
PIETRASZEK Beata, dr  
PIOCHA Stanisław, dr hab., Śp.  
PLUSZCZ Andrzej, dr inż.  
PŁÓCIENNIK-NAPIERAŁA Joanna, dr  
POGONOWSKI Igor, dr  
POLAK Bogusław, prof. dr hab.  
POLAK Katarzyna, mgr  
POLAK Michał, dr hab., prof. PK  
POŁANIECKA Agnieszka, dr  
POPIOŁ Waldemar, dr, Śp.  
PRZEKOTA Grzegorz, dr hab., prof. PK  
PRZESŁAWSKA Barbara, mgr  
PYŻANOWSKI Jakub, mgr  
RADAWIECKA Ewa, dr  
RADLIŃSKA Kamila, dr  
RADOMSKI Janusz, dr  
RATAJSKI Ryszard, dr inż.  
REMBEZA Jerzy, dr hab. inż., prof. PK  
ROESKE-SŁOMKA Iwona, prof. dr hab.  
ROPIŃSKA Bogumiła, dr  
ROSA Anna, dr  
ROSA Wojciech, mgr  
ROSIŃSKI Rafał, dr  
RUDECKI Paweł, mgr  
RUPNIK Henryk, dr  
RUŻYŁO Mateusz, mgr inż.

RYCHŁY-LIPIŃSKA Anna, dr  
RYDZ Eugeniusz, prof. dr hab.  
RYNKIEWICZ Barbara, mgr  
SALIK Halina, dr  
SAŁEK-IMIŃSKA Agnieszka, dr  
SASIN Maria, dr  
SERKOWSKA Gabriela, mgr  
SIEKIERSKA Anna, mgr  
SILSKI Zygmunt, prof. dr hab.  
SIWKO Maria, dr hab.  
SKARBEK Helena, dr  
SKRZYCKI Artur, mgr  
SKUPIŃSKI Tomasz, mgr inż.  
SŁOCIŃSKI Marian, dr, Śp.  
SŁOWIK Krystyna, mgr  
SMĘTEK Karolina, mgr  
SMOLEŃSKI Stanisław, prof. dr hab.  
SOBIECH Jan, dr hab., Śp.  
SOBOLEWSKA Anna, dr  
SOBOLEWSKI Kazimierz, dr inż.  
SOCHA Stanisław, dr  
SOKOŁOWSKI Wojciech, mgr inż.  
SOKOŁOWSKA-KATZER Ewa, mgr  
SPYCHAŁSKI Grzegorz, prof. dr hab. inż.  
STANNY Monika, dr hab.  
STEPANEK Brigitte, prof. dr hab.  
STEPANEK Franz, dr  
STRZELECKA Agnieszka, dr  
SUGIER Edward, dr  
SUSZYŃSKI Andrzej, dr hab., Śp.  
SZARFANIEC-SILUTA Ewa, dr  
SZCZEPAŃSKA-PRZEKOTA, dr  
SZNAJDESKI Tadeusz, mgr  
SZOSTAK Krzysztof, mgr inż.  
SZWICHTENBERG Aleksander, dr hab.  
SZWICHTENBERG Joanna, mgr  
SZWICHTENBERG Zofia, dr  
SZYMAŃSKI Robert, mgr  
SZYMCZAK Kamila, mgr

ŚLIWIŃSKI Leszek, mgr inż.  
ŚNIADECKI Janusz, dr, Śp.  
ŚWITŁYK Michał, prof. dr hab.  
TEREBECKI Mariusz, mgr inż.  
TOSZEWSKA-CZERNIEJ Weronika, dr  
TRĘBACZ Marzena, mgr  
TRITTIPO Tom, dr  
TYKARSKI KAZIMIERZ, mgr  
VOYNA OLEKSANDR, dr hab.  
WALLIS Anna, dr inż.  
WARAKSA Katarzyna, mgr  
WAŚCIŃSKI Tadeusz, dr hab.  
WINIARSKA Kazimiera, prof. dr hab.  
WIŚNIEWSKI Edward, dr  
WIŚNIEWSKI Marcin, mgr  
WOJNIUSZ Dorota, mgr  
WOROBJOW Leonid, dr hab., prof. PK  
WOŹNIAK Barbara, dr  
WYSOCKA-MODER Beata, mgr  
WYSZOMIRSKI Adam, dr  
ZALESKA Beata, dr inż.  
ZAPADKA Waldemar, mgr  
ZARĘBSKI Patrycjusz, dr  
ZAWADZKA Danuta, dr hab., prof. PK  
ZDROJEWSKA Barbara, dr, Śp.  
ZDROJEWSKI Eugeniusz, prof. dr hab., Śp.  
ZELEK Aneta, dr  
ZIĘBA Andrzej, mgr  
ŻYDECKA Małgorzata, mgr

### ***Pracownicy niebędący nauczycielami akademickimi***

BARTOSZEWSKI Rafał, Śp.  
BEDNARSKA Agnieszka, mgr  
BROŻEK Bożena, mgr  
BUKOWIECKI Maciej, mgr inż.  
BURZYŃSKA Anna, mgr inż.  
CIEŚLIK Tomasz, lic.  
CIOCH Agnieszka, mgr  
CIURUŚ Beata  
CZYŻEWSKA Anna, mgr  
DUSZYŃSKA-ROSIAK Ewa, mgr  
DUTKOWSKA Ewa, mgr  
DŽUGA Grzegorz, mgr inż.  
FLORKOWSKI Wojciech, mgr inż.  
GRABSKA Dorota  
GAWLIK Barbara  
GRODZKI Adam, mgr inż.  
GRUDA Sylwester, mgr  
KĘDZIA Adam, mgr inż.  
KLONOWSKA Danuta  
KLIMKOWSKA-WIELGUS Elżbieta, mgr  
KOBIERSKA Wiesława  
KOLINKA Dorota, mgr  
KOŁODZIEJCZYK Bartosz, mgr  
KOSOWSKA Urszula, mgr  
KRAJEWSKA-BZYMEK Jagoda, mgr  
KRAKOWIAK Ida, mgr  
KRASZKA Małgorzata, mgr  
KULESZA Agnieszka, mgr  
KUCZYŃSKA Agnieszka, mgr  
LIPIEC-SMYCZEK Barbara, inż.  
LIPOWSKI Robert  
LISOWSKA Agnieszka, dr inż.  
MĘDRAK Mariusz, mgr  
MŁYNARCZYK Aneta, mgr  
MORYŃ-BIAŁKO Grażyna, mgr  
MYSZKOWSKA Anna, mgr  
NADOLNA-CZARNOTA Emilia, mgr  
NOWACKA Ilona  
PASZKOWSKA Bożena  
PIOTROWSKA Ida, mgr  
PLESIEWICZ Maria, mgr  
ROMAŃSKA Elżbieta, mgr

RYDZKOWSKA Agnieszka, mgr  
SAWICKA Agata, mgr  
SEŃDŁAK Katarzyna, mgr inż.  
SIEBIELSKA Dorota  
SIKORSKA Ewa, mgr  
SUŁEK Regina, inż.  
SZPURA Bożena, mgr  
SZYMAŃSKA Magdalena, mgr  
TEREBECKI MARIUSZ, mgr inż.  
TRAFNY Karolina, mgr  
TRĘBACZ Marzena, mgr

### ***Obecna struktura organizacyjna Wydziału***

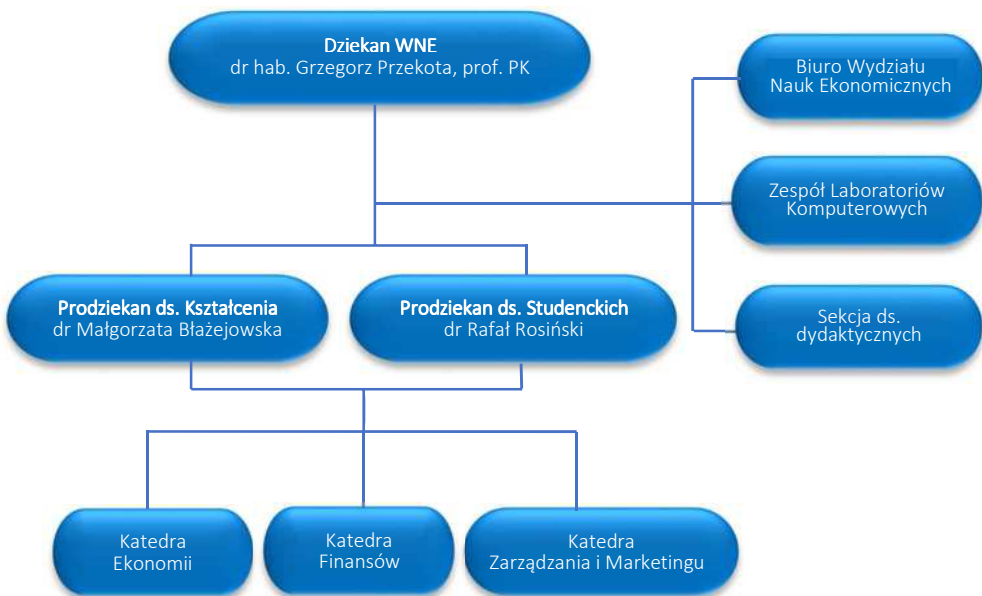

**Katedra Ekonomii**

*dr hab. PRZEKOTA Grzegorz, prof. PK – kierownik*  
*prof. dr hab. JASIULEWICZ Michał*  
*dr hab. inż. CHAMIER-GLISZCZYŃSKI Norbert, prof. PK*  
*dr hab. inż. KORCZAK Jerzy, prof. PK*  
*dr hab. inż. REMBEZA Jerzy, prof. PK*  
*dr ARDAN Roman*  
*dr BŁAŻEJOWSKA Małgorzata*  
*dr CZERWIŃSKA-JAŚKIEWICZ Małgorzata*  
*dr DYCZKOWSKA Joanna*  
*dr DYLKIEWICZ Renata*  
*dr GRANOSIK Beata*  
*dr JAKUBOWSKA Agnieszka*  
*dr JANISZEWSKA Dorota*  
*dr KLONOWSKA-MATYNIA Maria*  
*dr KŁOSKOWSKI Dariusz*  
*dr KOSEK Weronika*

*dr KOWALSKI Tomasz*  
*dr KWIATKOWSKI Grzegorz*  
*dr OLKIEWICZ Anna*  
*dr OSSOWSKA Luiza*  
*dr RADLIŃSKA Kamila*  
*dr SASIN Maria*  
*dr ZARĘBSKI Patrycjusz*  
*mgr CZAPLA Ewa*  
*mgr KATARZYŃSKI Dominik*  
*mgr SKUPIŃSKI Tomasz*

## ***Katedra Finansów***



*dr hab. ZAWADZKA Danuta, prof. PK – kierownik*  
*prof. dr hab. FLEJTERSKI Stanisław*  
*dr CYMERMAN Joanna*  
*dr DZIADEK Krzysztof*  
*dr FOREMNA-PILARSKA Monika*  
*dr JUDKOWIAK Agnieszka*  
*dr KOTARSKI Dariusz*  
*dr KURDYŚ-KUJAWSKA Agnieszka*  
*dr MOSKAL Agnieszka*  
*dr ROSIŃSKI Rafał*  
*dr STRZELECKA Agnieszka*  
*dr SZAFRANIEC-SILUTA Ewa*  
*dr SZCZEPAŃSKA-PRZEKOTA Anna*  
*dr inż. ZALESKA Beata*  
*mgr SMĘTEK Karolina*

## ***Katedra Zarządzania i Marketingu***



*dr KASPERSKA Ewa – kierownik*

*dr CZARNOTA Adam*

*dr KISIEL Aneta*

*dr LICHACY Jarosław*

*dr OCZACHOWSKA Alina*

*dr OCZACHOWSKI Dariusz*

*dr OLKIEWICZ Marcin*

*dr POGONOWSKI Igor*

*dr POŁANIECKA Agnieszka*

*dr TOSZEWSKA-CZERNIEJ Weronika*

*dr WYSZOMIRSKI Adam*

*mgr GARDZIEJEWSKA Bogusława*

*mgr SKRZYCKI Artur*



### ***Biuro Wydziału Nauk Ekonomicznych***

*mgr KRASZKA Małgorzata – kierownik*

*mgr MĘDRAK Mariusz*

*mgr NADOLNA-CZARNOTA Emilia*

*mgr TRAFNY Karolina*

### ***Zespół Laboratoriów Komputerowych***

*mgr inż. KĘDZIA Adam – kierownik*

*mgr inż. FLORKOWSKI Wojciech*

### ***Sekcja ds. dydaktycznych***

*mgr DUSZYŃSKA-ROSIK Ewa*

## ***Infrastruktura***

### ***Infrastruktura dydaktyczna i naukowa***

Wydział Nauk Ekonomicznych umiejscowiony jest w Koszalinie przy ulicy E. Kwiatkowskiego 6E. Jego siedzibą jest sześciokondygnacyjny budynek o łącznej powierzchni około 6000 m<sup>2</sup>, oddany do użytkowania w 1996 roku.



*Wydział Nauk Ekonomicznych – wejście główne do budynku przy ul. E. Kwiatkowskiego 6E*

Infrastruktura Wydziału obejmuje 23 sale dydaktyczne, w tym:

1. 6 sal wykładowych (aula – dla 361 osób, 1 sala – dla 82 osób, 2 sale – po 110 osób, 2 sale – po 70 osób).
2. 13 sal ćwiczeniowych (6 sal – po 48 osób, 2 sale – po 40 osób, 5 sal – po 30 osób, 1 sala – dla 25 osób).
3. 4 sale laboratoryjne (1 sala – 35 stanowisk, 2 sale – po 25 stanowisk, 1 sala – 20 stanowisk).





*Aula Wydziału Nauk Ekonomicznych*

*2022 rok*

Wszystkie sale wykładowe wyposażone są w rzutniki multimedialne oraz ekrany, tablice interaktywne, co umożliwia prowadzenie zajęć dydaktycznych z wykorzystaniem nowoczesnych technik prezentacji. Ponadto, w zależności od zgłaszanych indywidualnych potrzeb prowadzącego zajęcia, sale wykładowe i ćwiczeniowe mogą być wyposażane w przenośne zestawy do prezentacji audio-wizualnych. We wszystkich salach dydaktycznych zarówno wykładowcy, jak i studenci mają nieograniczony dostęp do Internetu. Dla urozmaicenia i rozszerzenia oferty dydaktycznej i wzmocnienia działalności naukowej studentów na Wydziale Nauk Ekonomicznych wybrane sale zaprojektowano jako sale specjalistyczne:

- Sala 313A – *Pracownia Logistyczna*. Liczba miejsc: 110. Sala wyposażona w rzutnik multimedialny z komputerem. Sala przeznaczona do realizowania przedmiotów związanych z zarządzaniem logistyką i transportem.
- Sala 603A – *Pracownia Kompetencji Miękkich*. Sala wyposażona w monitor interaktywny, komputer, telewizor, dwie tablice magnetyczne. Pracownia przeznaczona do nabywania umiejętności praktycznych z obszaru wystąpień publicznych oraz negocjacji.
- Sala 604A – *Laboratorium Finansowo-Gieldowe*. Laboratorium jest miejscem edukacji, które pozwala studentom korzystać z potencjału jaki oferują im zarówno cały rynek kapitałowy na świecie, jak i poszczególne

instytucje finansowe. W pracowni zamontowano 20 stanowisk komputerowych pozwalających na pracę w mniejszych grupach. Każde stanowisko zostało wyposażone w podwójny monitor, co ułatwia zarządzanie i analizę danych. Powstała też ściana wizyjna: na sześciu monitorach można m.in. śledzić treści z różnych źródeł internetowych (notowania giełdowe akcji, surowców i walut). Zamontowano także monitor interaktywny (FLIP2) umożliwiający sprawne zarządzanie treścią. Są atrybuty rynku papierów wartościowych: zegary wskazujące czas w miastach, w których działają największe giełdy światowe (Nowy Jork, Londyn, Tokio, Moskwa, Warszawa), dzwon rozpoczynający sesje giełdowe oraz wizerunek byka i niedźwiedzia (symbole giełdowej hossy i bessy). Laboratorium jest otwarte zarówno dla studentów jak i pracowników naukowych dla celów edukacyjnych i badawczych. Zainstalowane oprogramowanie umożliwia zdobycie praktycznych umiejętności z zakresu inwestowania na giełdzie, analizy finansowej, finansów przedsiębiorstw czy sprawozdawczości finansowej i rachunkowości (Notoria Serwis, Windows 11 Pro, Microsoft Office 2021 Standard, Solver & Analysis Toolpack Microsoft Office, Statistica 13).



*Pracownia Logistyczna, sala 313A*

*2022 rok*



*Pracownia Kompetencji Miękkich, sala 603A*

*2022 rok*



*Laboratorium Finansowo-Gieldowe, sala 604A*

*2022 rok*

Dodatkowo, studenci mają możliwość wykorzystania w salach komputerowych oprogramowania umożliwiającego praktyczne wykorzystanie wiedzy na zajęciach laboratoryjnych. W ten sposób studenci mogą prawidłowo realizować założone efekty uczenia się dla poszczególnych przedmiotów, które prowadzone są na kierunku.



*Sala komputerowa*

Nauczyciele akademicy i studenci powszechnie wykorzystują programy z pakietu Office 365 (Word, Excel, PowerPoint i OneNote, a teraz także Microsoft Teams). Mogą oni korzystać z bezpłatnej wersji z pakietu Office 365 Education, zawierającego wszystkie wymienione programy oraz komunikator Microsoft Teams. Posiadana przez Politechnikę Koszalińską licencja uprawnia do instalowania oprogramowania na komputerach służbowych i prywatnych. Studenci mogą dodatkowo wykorzystywać do celów dydaktycznych i naukowych bezpłatny program LibreOffice oraz ProjectLibre. W kampusie Wydziału Nauk Ekonomicznych we wszystkich salach dydaktycznych nauczyciele akademicy i studenci mają nieograniczony dostęp do bezprzewodowego Internetu (sieć Eduroam). W przypadku realizacji zajęć w trybie zdalnym rekomendowane jest ogólnounuczelniane narzędzie do synchronicznej komunikacji audiowizualnej ze studentami – platforma MS TEAMS. Platforma ta umożliwia też prowadzenie konsultacji ze studentami, przeprowadzanie egzaminów i zaliczeń oraz przesyłanie i gromadzenie dokumentacji dydaktycznej z odbywanych zajęć. W procesie komunikowania się ze studentami wykorzystywane są również technologie informatyczno-komunikacyjne. Dotyczy to wszystkich sfer ich działalności, m.in. konsultacje dydaktyczne i naukowe, prowadzenie spotkań organizacyjnych, spotkania kół naukowych i Rady Studentów, jak również podczas spotkań przedstawicieli praktyki gospodarczej. Dobrym przykładem jest portal USOSweb oraz od

roku akademickiego 2020/2021 aplikacja USOS mobilny dostępna na telefony komórkowe z systemem Android i iOS. Centralne zasoby infrastrukturalne, w tym specjalistyczne oprogramowanie oraz materiały dydaktyczne, które wspierają proces wykonywania zadań własnych przez studentów Politechniki Koszalińskiej zgodnie z programem studiów obejmują:

- centralne zasoby obliczeniowe i bazy danych oraz ogólnouczelniane systemy informatyczne wspierające zarządzanie uczelnią oraz proces dydaktyczny;
- zespoły specjalizowanych laboratoriów komputerowych wspierających proces dydaktyczny zgodny z profilem kształcenia jednostek;
- między kampusową sieć teleinformatyczną łączącą wszystkie lokalizacje uczelni wykorzystującą własne połączenia światłowodowe oraz technologię *Gigabit Ethernet*;
- węzeł dostępowy do sieci szkieletowej PIONIER, zapewniającej połączenie z ogólnopolską siecią w technologii *10 Gigabit Ethernet*;
- sieci lokalne LAN zbudowane w technologii *Gigabit Ethernet* i *Fast Ethernet* zapewniające wszystkim komputerom dostęp do zasobów uczelnianych i Internetu;
- rozbudowany system dostępu do sieci bezprzewodowej, obejmujący punkty *Hot Spot* dostępne w każdej lokalizacji Uczelni.

Ponadto, Politechnika Koszalińska jest jednostką wiodącą Miejskiej Sieci Komputerowej *KosMAN* oraz członkiem Konsorcjum Polskiego Internetu Optycznego *PIONIER* – ogólnopolskiej szerokopasmowej sieci optycznej nauki. W ramach konsorcjum *PIONIER* PK ma dostęp do ogólnopolskich usług sieciowych: wideokonferencji, dostępu bezprzewodowego *Eduroam*, obliczeń kampusowych oraz archiwizacji i naukowej telewizji *HD PLATON*.

Politechnika Koszalińska zlokalizowana jest w Regionie Pomorza Środkowego oraz w pobliżu północnej części Słupskiej Specjalnej Strefy Ekonomicznej, której zarządcą jest Pomorska Agencja Rozwoju Regionalnego S.A. Spośród 18 podstref, powierzchnia Podstrefy Koszalin obejmuje obszar ponad 150 hektarów. Powoduje to, że jest to atrakcyjny region dla przedsiębiorców z Polski i Europy. Należy zwrócić uwagę na to, że przez Koszalin przebiega droga szybkiego ruchu S6, a w pobliżu budowana jest droga S11, co znacznie ułatwia realizację dostaw i zachęca przedsiębiorców do tworzenia magazynów – dzięki temu przedsiębiorcy chętnie decydują się na uruchamianie oddziałów prowadzonej działalności na terenie Koszalina i w jego pobliżu. Jest to region atrakcyjny do prowadzenia działalności wielu przedsiębiorstw, który stwarza studentom możliwość praktycznego wykorzystania wiedzy i zdobywania nowych umiejętności i kompetencji społecznych adekwatnych do rzeczywistych warunków przyszłej pracy zawodowej.

### ***Udogodnienia w zakresie infrastruktury i wyposażenie dostosowane do potrzeb studentów z niepełnosprawnościami***

Politechnika Koszalińska to uczelnia, która podejmuje wiele innowacyjnych działań ukierunkowanych na likwidację barier ograniczających edukację osobom z niepełnosprawnościami. Misją uczelni jest m.in. stwarzanie osobom z niepełnosprawnością warunków do pełnego udziału w procesie przyjmowania na Uczelnię, kształcenia i prowadzenia działalności naukowej.

W strukturze administracji centralnej funkcjonuje Biuro Wsparcia Osób z Niepełnosprawnością. Obecnie na Politechnice Koszalińskiej realizowany jest projekt „Dostępna uczelnia – Politechnika Koszalińska” numer projektu POWR. 03.05.00-00-A018/20 (projekt współfinansowany przez Unię Europejską ze środków Europejskiego Funduszu Społecznego w ramach Programu Operacyjnego Wiedza Edukacja Rozwój 2014-2020), dzięki któremu wprowadzanych jest wiele racjonalnych usprawnień. Podejmowane w ramach inicjatywy działania mają na celu:

- zniwelowanie barier architektonicznych,
- wdrożenie usług wspierających proces edukacyjny,
- wdrożenie zajęć alternatywnych,
- wdrożenie kompleksowych szkoleń dla kadry uczelni, podnoszących świadomość o niepełnosprawności,
- rozwój Biura Wsparcia Osób z Niepełnosprawnością,
- wdrożenie procedur, normujących proces kształcenia.

Infrastruktura Wydziału Nauk Ekonomicznych dostosowana jest do potrzeb studentów z niepełnosprawnościami, a w tym:

- zniwelowane zostały bariery architektoniczne, na terenie całego kampusu nie występują progi,
- budynek posiada wygodny podjazd dla osób z niepełnosprawnością ruchową,
- budynek posiada windy, gdzie oznaczenia przy klawiszach zapisano także w alfabecie Braille'a,
- na każdym piętrze budynku znajdują się specjalnie przystosowane toalety,
- sala 102A (sala obron prac dyplomowych) wyposażona została w specjalistyczny sprzęt umożliwiający uczestnictwo w zajęciach osób niedosłyszących,
- krzeselka ewakuacyjne zamontowane na każdym piętrze budynku przy każdej windzie,

- wyposażono Wydział w Strefę Ciszy, w której wyposażenie i układ pozwala na relaks osobom z niepełnosprawnościami np. w przypadku osób z zespołem Aspergera,
- sala obron WNE wyposażona została w pętlę indukcyjną,
- Studium Wychowania Fizycznego otrzymało sprzęt sportowy np. rowery treningowe, hantle dostosowane do potrzeb osób z niepełnosprawnościami,
- w jednym z czterech działających domów studenta specjalnie przygotowane zostały mieszkania dla osób z niepełnosprawnością, dwa domy wyposażono w windy dla osób z niepełnosprawnością.



*Strefa Ciszy dostępna dla studentów Wydziału Nauk Ekonomicznych*



*Strefa Studenta dostępna dla studentów Wydziału Nauk Ekonomicznych*

Na Wydziale Nauk Ekonomicznych Politechniki Koszalińskiej powołany został Koordynator do spraw Osób Niepełnosprawnych – obecnie funkcję tę sprawuje dr Ewa Szafraniec-Siluta. Zadaniem koordynatora jest wspieranie studentów z niepełnosprawnościami w sprawach bezpośrednio związanych z kształceniem na danym wydziale i ułatwieniach związanych z procesem kształcenia.

### ***Infrastruktura biblioteczna***

Strukturę Biblioteki tworzą Wypożyczalnia Miejskowa i Czytelnia Ogólna zlokalizowane przy ul. Raclawickiej 15-17 oraz Czytelnie Wydziałowe zlokalizowane w kampusach przy ul. Śniadeckich 2 oraz ul. Kwiatkowskiego 6E:

- powierzchnia użytkowa pomieszczeń bibliotecznych – 1045 m<sup>2</sup>,
- liczba miejsc dla czytelników – 117 w tym dla niepełnosprawnych – 5,
- liczba komputerów dostępnych dla użytkowników – 24, wszystkie podłączone do Internetu.

Biblioteka Politechniki Koszalińskiej jest biblioteką naukową o charakterze publicznym. Udostępnia gromadzone zbiory całej społeczności akademickiej Politechniki Koszalińskiej, miasta Koszalin i całego regionu środkowopomorskiego. Biblioteka PK posiada największy w regionie środkowopomorskim zbiór z zakresu nauk technicznych, który udostępnia nie tylko studentom i pracownikom Politechniki Koszalińskiej, ale także użytkownikom z całego regionu. Biblioteka gromadzi zbiory i tworzy warsztat informacyjny, zgodny z kierunkami kształcenia i potrzebami badań naukowych jednostek organizacyjnych. System biblioteczno-informacyjny składa się z czytelni ogólnej i wypożyczalni znajdującej się przy ul. Raclawickiej 15-17 oraz dwóch czytelni wydziałowych (kampusy przy ul. Kwiatkowskiego 6E i ul. Śniadeckich 2).

System biblioteczny tworzy również Biblioteka Cyfrowa Politechniki Koszalińskiej, która podlega stałemu rozwojowi, jej zasoby wzrosły do 1385 zdigitalizowanych jednostek. Biblioteka zgromadziła 249 woluminów rozpraw doktorskich. Z systemu biblioteczno-informacyjnego w pełnym zakresie i w pierwszej kolejności mają prawo korzystać studenci, doktoranci, słuchacze studiów podyplomowych i pracownicy Uczelni. Ze zbiorów systemu biblioteczno-informacyjnego udostępnianych na miejscu w czytelni mogą również korzystać osoby spoza Uczelni, po okazaniu dowodu tożsamości ze zdjęciem. Ze zbiorów systemu biblioteczno-informacyjnego udostępnianych w systemie wypożyczeń poza teren czytelni mogą korzystać tylko osoby posiadające kartę biblioteczną. Biblioteka prowadzi również działalność z zakresu wypożyczeń międzybibliotecznych.





*Biblioteka Politechniki Koszalińskiej ul. Raclawicka 15-17*



*Czytelnia wydziałowa przy ul. E. Kwiatkowskiego 6E*

# *Działalność dydaktyczna i studencka Wydziału*

## *Oferta edukacyjna*

KIERUNKI STUDIÓW	SPECJALNOŚCI I STOPIEŃ	SPECJALNOŚCI II STOPIEŃ
<b>Ekonomia</b>	<ul style="list-style-type: none"> <li>• Ekonomia przedsiębiorstwa</li> <li>• Analityka rynkowa</li> <li>• Analityk giełdowy</li> <li>• Gospodarka regionalna i lokalna</li> </ul>	<ul style="list-style-type: none"> <li>• Ekonomia menedżerska</li> <li>• Finanse i polityka pieniężna</li> <li>• Logistyka w biznesie</li> <li>• Analityka gospodarcza</li> <li>• Wycena nieruchomości</li> <li>• Gospodarka publiczna i samorządowa</li> </ul>
<b>Finanse i rachunkowość</b>	<ul style="list-style-type: none"> <li>• Finanse i rachunkowość przedsiębiorstwa</li> <li>• Finanse i rachunkowość samorządu terytorialnego</li> <li>• Finanse i rachunkowość banku i zakładu ubezpieczeń</li> <li>• Podatki i doradztwo podatkowe</li> </ul>	<ul style="list-style-type: none"> <li>• Menedżer finansowy</li> <li>• Doradztwo podatkowe</li> <li>• Sprawozdawczość, audyt i rewizja finansowa</li> <li>• Kadry i płace</li> <li>• Bankowość i ubezpieczenia</li> <li>• Doradca inwestycyjny na rynkach finansowych</li> </ul>
<b>Zarządzanie</b>	<ul style="list-style-type: none"> <li>• Zarządzanie marketingowe</li> <li>• Biznes turystyczny</li> <li>• Zarządzanie projektami</li> <li>• Team Leader</li> <li>• Zarządzanie własnym biznesem</li> <li>• Zarządzanie organizacją</li> </ul>	<ul style="list-style-type: none"> <li>• Zarządzanie zasobami ludzkimi</li> <li>• Zarządzanie usługami</li> <li>• Zarządzanie małym i średnim przedsiębiorstwem</li> <li>• Zarządzanie turystyką i eventami</li> <li>• Strategie inwestycyjne i zarządzanie finansami przedsiębiorstwa</li> <li>• Business Management</li> </ul>
<b>Logistyka</b>	<ul style="list-style-type: none"> <li>• Logistyka przedsiębiorstw</li> <li>• Logistyka handlu i dystrybucji</li> <li>• Logistyka morska</li> <li>• Ekonomia transportu i spedycja</li> </ul>	
<b>Turystyka i rekreacja</b>	<ul style="list-style-type: none"> <li>• Menedżer hotelarstwa</li> <li>• Menedżer turystyki</li> <li>• Menedżer turystyki zdrowotnej</li> <li>• Menedżer gastronomii</li> <li>• Przewodnictwo i pilotaż</li> </ul>	

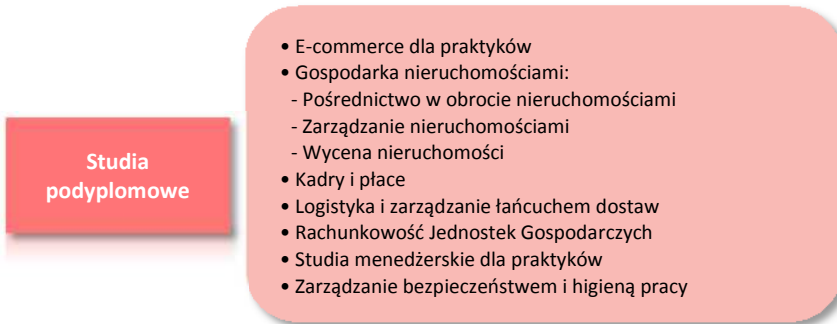

Studia  
podyplomowe

- E-commerce dla praktyków
- Gospodarka nieruchomościami:
  - Pośrednictwo w obrocie nieruchomościami
  - Zarządzanie nieruchomościami
  - Wycena nieruchomości
- Kadry i płace
- Logistyka i zarządzanie łańcuchem dostaw
- Rachunkowość Jednostek Gospodarczych
- Studia menedżerskie dla praktyków
- Zarządzanie bezpieczeństwem i higieną pracy

## ***Koła i organizacje studenckie***

Organizacje studenckie na Wydziale Nauk Ekonomicznych

- Studencki Klub Przedsiębiorczości
- Studenckie Koło Naukowe Finansów POLTECH
- Koło Młodych Ekonomistów
- Studenckie Koło Naukowe RACHMISTRZ
- Studenckie Koło Naukowe LIDER
- Studenckie Koło Naukowe Turystyki i Rekreacji TRAVELin
- Studenckie Koło Naukowe proLOG
- Studenckie Koło Naukowe Ekonomii Społecznej
- Rada Studentów Wydziału Nauk Ekonomicznych

### ***Studencki Klub Przedsiębiorczości***

*Studencki Klub Przedsiębiorczości* to organizacja studencka, której założycielami i opiekunami są dr Aneta Kisiel i mgr Bogusława Gardziejewska.

Celem klubu jest kształtowanie świadomości studentów w zakresie zarządzania i marketingu oraz funkcjonowania przedsiębiorstw. Misją organizacji jest promowanie przedsiębiorczości wśród społeczności akademickiej. To główny temat debat i cotygodniowych spotkań. Na co dzień klub zajmuje się publikowaniem informacji o przedsiębiorczości w social mediach, uczestniczy w konferencjach oraz poświęca czas na zdobywanie nowej wiedzy i umiejętności, czynnie angażuje się w zbiórki charytatywne, m.in. jest promotorem akcji „Pacuszka dla maluszka”, którą corocznie organizuje na Uczelni. Bierze również aktywny udział

w debatach oksfordzkich organizowanych na Wydziale Nauk Ekonomicznych. Systematycznie uczestniczy w kolejnych edycjach „Konferencji Naukowej Mikro-firma”, jak też w wielu podobnych przedsięwzięciach.

Członkowie klubu są inicjatorami spotkań z udziałem TMS Brokers oraz wizyt w przedsiębiorstwach m.in. TOYOTA Jankowscy w Koszalinie, Kronospan w Szczecinku, KOSPEL w Koszalinie. Co roku, we współpracy z koszalińskim Centrum Biznesu, klub uczestniczy w szkoleniach „ABC przedsiębiorczości”, a od 2022 roku cyklicznie organizuje spotkania z prezesem i współzałożycielem firmy Nsure z Florydy w ramach współpracy „Jak pracować, to tylko w Nsure!”. Efektem działań podejmowanych w tym zakresie jest możliwość zdobycia pracy w oddziale amerykańskiej firmy Nsure w Koszalinie.

### ***Studenckie Koło Naukowe Finansów POLTECH***

*Studenckie Koło Naukowe Finansów POLTECH* rozpoczęło swoją działalność w 2016 roku z inicjatywy profesora Jana Sobiecha i wciąż aktywnie działa w szeroko pojętej sferze finansów. Pierwszym opiekunem koła była dr Ewa Szafraniec-Siluta. Aktualnie opiekunem koła jest dr Agnieszka Strzelecka.

Misją koła jest promowanie wiedzy z zakresu finansów, organizacja konkursów, udział oraz organizacja konferencji, a także seminariów naukowych, zdobywanie nowych doświadczeń, poprawa umiejętności miękkich oraz niesienie pomocy.

Działalność SKNF POLTECH skupia się na:

- zdobywaniu oraz poszerzaniu wiedzy z dziedzin nauki i praktyki zarządzania finansami,
- integracji środowiska studenckiego zainteresowanego problematyką finansów,
- organizowaniu seminariów naukowych oraz konferencji jak np. Mikro-firma,
- organizowaniu wycieczek edukacyjnych,
- udziale w konkursach finansowych,
- udziale oraz organizacji corocznych debat oksfordzkich,
- publikowaniu wiedzy o finansach w social mediach,
- współpracy z organizacjami i kołami naukowymi Politechniki Koszalińskiej,
- pomocy przy organizacji wydarzeń na Wydziale Nauk Ekonomicznych,
- organizacji akcji charytatywnych.

## ***Koło Młodych Ekonomistów***

*Koło Młodych Ekonomistów* jest organizacją studencką działającą od stycznia 2017 roku. Opiekunem i założycielem koła jest dr Maria Klonowska-Matynia. Od początku swojej działalności koło jest zarejestrowane na stronie STRUNA, będącej programem promocji ruchu naukowego studentów i doktorantów.

Głównym celem działalności koła jest pogłębianie i popularyzacja wiedzy ekonomicznej oraz aktywizacja prospołecznych postaw studentów. W całym okresie swojej działalności członkowie koła realizowali swoje cele statutowe, czyli: uczestniczyli w przedsięwzięciach o charakterze naukowym, podejmując trud pracy publikacyjnej. Są autorami i współautorami kilku artykułów naukowych publikowanych w monografiach naukowych, jak też w czasopiśmie krajowych i zagranicznych. Są organizatorami I Debaty Eksperckiej na Wydziale Nauk Ekonomicznych nt.: „Szanse dla Polskiej gospodarki” z udziałem prof. A. Gwiazdowskiego z Centrum Adama Smitha, Cezarego Kaźmierczaka prezesa Związku Przedsiębiorców i Pracodawców, Roberta Bodendorfa – lokalnego przedsiębiorcy, przewodniczącego Konwentu WNE (2016-2020), przedstawicieli PTE oddział w Koszalinie oraz lokalnych pracodawców. Efektem takich działań podejmowanych przez KME było zawiązanie współpracy z lokalnym środowiskiem przedsiębiorców i połączenia pola nauki z życiem gospodarczym.

KME współpracuje ze środowiskiem akademickim oraz otoczeniem gospodarczym, m.in. z Centrum Biznesu w Koszalinie. Fundacja Centrum Innowacji i Przedsiębiorczości w Koszalinie, na zlecenie Gminy Miasto Koszalin, zaangażowała dwie osoby z KME do pracy przy projekcie nt.: „Raport o stanie przedsiębiorczości Koszalina”. Ponadto w ramach tej współpracy koło podejmuje starania o organizację cyklu szkoleń, w tym certyfikowanych, dla studentów.

Corocznie organizuje wykłady i warsztaty dla studentów zapraszając pracowników Urzędu Statystycznego w Koszalinie. Najczęściej realizowane tematy dotyczą Banku Danych Lokalnych i programu STRATEG.

Przedstawiciele KME biorą udział w seminariach, konferencjach i innych projektach naukowych. Dwukrotnie przedstawiciele KME prezentowali wyniki swoich badań na Forum Samorządowym w Szczecinie. Pomagają przy organizacji wydarzeń naukowych oraz czynnie w nich uczestniczą np. przy specjalnej sesji dla młodych naukowców podczas Jubileuszowej Konferencji Naukowej z okazji 25-lecia WNE czy Konferencji Mikrofirma. KME otrzymało zaproszenie od Studenckiego Koła Naukowego Politechniki Koszalińskiej Public Relations FUTURA oraz Redakcji Akademickiej działającej na Wydziale Humanistycznym do współorganizowania Ogólnopolskiej Konferencji Naukowej nt.: Public Relations – sztuka skutecznej komunikacji.

W 2022 roku opiekun Koła Młodych Ekonomistów współpracował z Sekretariatem ds. Młodzieży Województwa Zachodniopomorskiego przy Urzędzie Marszałkowskim w Szczecinie nad organizacją wymiany międzynarodowej dla studentów Politechniki Koszalińskiej w dwóch programach: *Be ready for the next level, YE*, 2 w dniach 20-29.10.2022 r. Costinesti Rumunia oraz *#E+ngagE+youth and culturE+* w dniach 24.11-3.12.2022 r. Costinesti Rumunia. Efektem tej współpracy był wyjazd 10 studentów PK, w tym także członków KME.

Czas pandemii otworzył nowe możliwości rozwoju naukowego członków KME, którzy poprzez wykorzystanie technologii ICT uczestniczą zdalnie w webinarium organizowanych przez m.in. Polską Agencję Rozwoju Przedsiębiorczości czy seminariach naukowych Instytutu Rozwoju Wsi i Rolnictwa PAN w Warszawie.

Angażują się w organizację i uczestniczą w przedsięwzięciach promujących wiedzę ekonomiczną np.: Zachodniopomorski Festiwal Nauki czy Dni Otwarte PK. Prowadzą swój fanpage na FB promując wydarzenia naukowe i swoją działalność wśród społeczności akademickiej.

### ***Studenckie Koło Naukowe RACHMISTRZ***

*Studenckie Koło Naukowe RACHMISTRZ* funkcjonuje przy Katedrze Finansów Wydziału Nauk Ekonomicznych od roku akademickiego 2017/2018. Założycielką i pierwszym opiekunem koła była dr Monika Foremna-Pilarska. Od roku akademickiego 2018/2019 funkcję opiekuna pełni dr Agnieszka Judkowiak.

Do najważniejszych celów koła zalicza się: pogłębianie wiedzy i umiejętności z zakresu rachunkowości, zdobywanie doświadczenia w projektowaniu wydarzeń, rozwijanie umiejętności interpersonalnych i organizacyjnych członków koła, integracja społeczności akademickiej, a także promocja Uczelni w środowisku pozauczelnianym.

Członkowie Studenckiego Koła Naukowego RACHMISTRZ aktywnie uczestniczą w:

- debatach oksfordzkich, cyklicznie organizowanych na Wydziale Nauk Ekonomicznych Politechniki Koszalińskiej: „Wprowadzenie Euro w Polsce – szansa czy zagrożenie?”, „Powszechny dochód podstawowy”, „Czy jesteś za wycofaniem pieniądza papierowego z obiegu?”, „Migranci zagrażają polskiemu pracownikom”,
- konferencjach naukowych: „Szanse i zagrożenia dla gospodarki europejskiej XXI wieku z uwzględnieniem problemów regionalnych”, „Forum Wspierania Przedsiębiorczości – Mikrofirma”, „Inteligentny rozwój regionu – idea a rzeczywistość”,

- wykładach otwartych i seminariach z zakresu: inwestowania, bezpiecznych zakupów w sieci, bezpieczeństwa w cyberprzestrzeni,
- promocji Politechniki Koszalińskiej: Dzień Otwarty Politechniki Koszalińskiej, Zachodniopomorski Festiwal Nauki, Dzień Kwiatka,
- akcjach charytatywnych: „Dziecko potrzebuje Dnia Dziecka – inicjatywa SKN Rachmistrz”, „Pacuszka dla Maluszka”, zbiórki na schroniska dla zwierząt,
- imprezach integracyjnych i okolicznościowych organizowanych przez Parlament Studentów Politechniki Koszalińskiej.

### ***Studenckie Koło Naukowe LIDER***

*Studenckie Koło Naukowe LIDER* – organizacja studencka, której założycielem i opiekunem jest dr Marcin Olkiewicz.

Głównym celem koła jest pogłębianie wiedzy z zarządzania i marketingu oraz udział w licznych projektach i konferencjach naukowych.

Działalność Studenckiego Koła Naukowego LIDER obejmuje:

- przeprowadzanie badań dotyczących satysfakcji klientów, zarządzania zasobami ludzkimi, zarządzania jakością oraz procesami w przedsiębiorstwach zakończonych publikacją artykułu naukowego w Zeszytach Naukowych Politechniki Koszalińskiej,
- organizację gościnnych wykładów ekspertów z dziedziny zarządzania i marketingu,
- współpracę z innymi kołami naukowymi działającymi na Politechnice Koszalińskiej,
- udział w debatach i konferencjach naukowych,
- wyjazdy do innych ośrodków dydaktycznych w Polsce.

### ***Studenckie Koło Naukowe Turystyki i Rekreacji TRAVELin***

*Studenckie Koło Naukowe Turystyki i Rekreacji TRAVELin* – organizacja studencka, której założycielem i pierwszym opiekunem był dr Grzegorz Kwiatkowski, prof. PK. Obecny opiekunem jest dr Agnieszka Połaniecka.

Działalność Koła Naukowego TRAVELin ma na celu popularyzację turystyki i rekreacji w środowisku akademickim i lokalnym, a także poznanie zasad funkcjonowania instytucji turystycznych w regionie i kraju. W ramach działalności koła członkowie uczestniczą w konferencjach naukowych m.in. w Konferencji Naukowej Forum Wspierania Przedsiębiorczości Mikrofirma. Ponadto członkowie Koła Naukowego TRAVELin organizują wyjazdy naukowo-szkoleniowe. Przykładem był wyjazd pt. Szlakiem gdańskiej historii, zabytków i kultury, gdzie

w ramach wyjazdu uczestniczyli w konserwatorium prowadzonym przez historyka Bartosza Gondka, starszego wykładowcę oraz asystenta dydaktycznego AWF Gdańsk, kierownika Domu Wiedemanna w Pruszczu Gdańskim na temat historii turystyki gdańskiej oraz infrastruktury zabytkowej jako produktu regionalnego, zaawansowanych technik organizacji ruchu turystycznego oraz oferty kulturalnej w mieście Gdańsk.

### ***Studenckie Koło Naukowe proLOG***

*Studenckie Koło Naukowe proLOG* funkcjonuje przy Wydziale Nauk Ekonomicznych od 6 lat. Inicjatorem powstania koła i pierwszym opiekunem był dr hab. inż. Jerzy Korczak, prof. PK. Obecny opiekunem koła jest mgr Dominik Katarzyński.

W ciągu swojego istnienia, członkowie koła wspierali szereg inicjatyw uczelnianych, jak i również organizowali własne liczne przedsięwzięcia. Koło corocznie bierze czynny udział w przygotowaniach wydziałowej tradycji w postaci debaty oksfordzkiej, wspiera przebieg corocznego konkursu dla szkół ponadpodstawowych „Logistyk Przyszłości”, jak i prowadzi działalność naukową. W ostatnich latach członkowie koła brali udział w licznych konferencjach naukowych, gdzie prezentowali swoje referaty, z których część była publikowana w czasopiśmie i monografiach pokonferencyjnych. Do największego sukcesu koła w ostatnich latach, należy jednoczesna publikacja pięciu artykułów naukowych w książce wydanej przez SGGW w Warszawie, po konferencji „Warszawskie Dni Logistyki”.

### ***Studenckie Koło Naukowe Ekonomii Społecznej***

*Studenckie Naukowe Koło Ekonomii Społecznej* jest organizacją studencką działającą na Wydziale Nauk Ekonomicznych od 2021 roku. Założycielem i opiekunem koła jest dr Małgorzata Błażejowska.

Celem organizacji jest rozpowszechnianie wiedzy na temat ekonomii społecznej w środowisku akademickim i lokalnym; zaangażowanie w aktywizację i integrację studentów WNE oraz działalność społeczna na rzecz dobra wspólnego.

Członkowie SNKES zajmują się:

- organizacją warsztatów edukacyjnych dla studentów (Podgórkę 2021, Siemczyno 2022, Darłowo 2023);
- organizacją akcji charytatywnych m.in. zbiórka kocy i odzieży dla bezdomnych, paczki dla podopiecznych OSW w Damnicy, paczki dla hospicjum w Koszalinie, pomoc dzieciom z Ukrainy;



- czynnym uczestnictwem w konferencjach naukowych m.in. „Forum wspierania przedsiębiorczości – Mikrofirma” (Mielno 2021), „Przedsiębiorczość społeczna i kapitał społeczny” (Kraków 2021 i 2022), „Ekonomia społeczna dla młodych” (Szczecin 2022), „Zmiany w gospodarce” (Wrocław 2022);
- publikacją artykułów naukowych w Zeszytach Naukowych Wydziału Nauk Ekonomicznych i Rocznikach Naukowych Uniwersytetu Ekonomicznego we Wrocławiu;
- wizytami studyjnymi w organizacjach m.in. w Pracowni Pozarządowej, w Koszalińskiej Agencji Rozwoju Regionalnego, spółdzielni socjalnej „Feniks”, spółdzielni socjalnej „Nowa Przzystań”, w fundacji „Magia pomocy dzieciom”, w Stowarzyszeniu Henrykowskim w Siemczynie, w Muzeum w Koszalinie;
- popularyzacją wiedzy na temat ekonomii społecznej w szkołach średnich w regionie;
- uczestnictwem w badaniach naukowych prowadzonych na Wydziale;
- organizacją Kliniki Prawa, której celem będzie udzielanie studentom i seniorom bezpłatnych porad z zakresu prawa konsumenckiego, prawa pracy i ubezpieczeń społecznych oraz spraw studenckich;
- organizacją wykładów dla studentów m.in. „Alternatywne formy turystyki” (dr Waław Idziak).

### ***Rada Studentów Wydziału Nauk Ekonomicznych***

*Rada Studentów Wydziału Nauk Ekonomicznych* dba o interesy wszystkich studentów Wydziału. Rada stara się o to, aby usprawnić działania podejmowane na Wydziale, pomaga przy tworzeniu oraz opiniuje programy studiów, dba o integrację studentów z wszystkich kierunków między sobą, ale również z nauczycielami akademickimi.

Największe wydarzenia organizowane przez Radę:

- Andrzejki Rady Studentów Wydziału Nauk Ekonomicznych,
- Posesjówka Rady Studentów Wydziału Nauk Ekonomicznych,
- Dzień Kwiatka – całodniowe wydarzenie zaczynające się od wykładu dotyczącego życia Eugeniusza Kwiatkowskiego, patrona kampusu Politechniki Koszalińskiej przy ulicy Kwiatkowskiego obejmujące również Debatę Oxfordzką, grilla studenckiego oraz wydarzenie w klubie tanecznym.



*Rada Studentów Wydziału Nauk Ekonomicznych*



*Dzień Kwiatka*

## ***Działalność promocyjna***

Wydział Nauk Ekonomicznych Politechniki Koszalińskiej od kilkunastu lat podejmuje szereg inicjatyw mających na celu popularyzację wiedzy ekonomicznej wśród uczniów szkół podstawowych i średnich w regionie. Od 2008 roku funkcje koordynatora dziekana ds. współpracy ze szkołami pełni dr Maria Klonowska-Matynia.

Spośród wielu działań skierowanych do młodzieży największą popularnością cieszą się wykłady promocyjne. Wychodząc naprzeciw zainteresowaniom młodzieży Wydział Nauk Ekonomicznych corocznie przygotowuje ofertę dla szkół średnich i starszych klas szkół podstawowych zawierającą szereg ciekawych i różnorodnych tematów zajęć z zakresu ekonomii, finansów, zarządzania i marketingu, reklamy, logistyki, metod ilościowych. Katalog tematów uwzględnia różnorodną i szeroką społeczno-ekonomiczną problematykę, ale także różne formy dydaktyczne. Zajęcia odwołują się w swojej formie do tradycji wykładu akademickiego, ale także realizowane są w formie warsztatów nastawionych na aktywność i interakcje ze słuchaczami. Część zajęć ofertowych realizowana jest w laboratoriach komputerowych.

Oprócz tradycyjnych przesłanek realizacji wykładów promocyjnych, jakimi jest promocja nauki, wykłady są doskonałą drogą do ukazania, czasami trudnej dla młodego człowieka wiedzy naukowej, w przystępny i zrozumiały dla niego sposób. Są też okazją do popularyzacji badań naukowych i prac rozwojowych, z nadzieją, że uczestnicy spotkań zostaną zainspirowani przekazywaną im wiedzą, i planując swoją ścieżkę edukacyjną w przyszłości wybiorą właśnie nauki społeczne/ekonomiczne.

Corocznie wydział odwiedza młodzież z wielu szkół z Koszalina, ale także z regionu oraz uczniowie z takich szkół jak: ZSE-H z Kołobrzegu, ZSE-U z Bytowa, szkoły średnie ze Szczecinka, Białogardu, Świdwina, a nawet Piły. Oferta wykładów promocyjnych dociera także do szkół w Darłowie, ZSOiT w Miastku, ZSA w Sławnie, a nawet w Gryficach.

Największym zainteresowaniem dotychczas cieszą się tematy dotyczące wiedzy matematycznej, reklamy, kampanii społecznej, kompetencji miękkich. W ostatnim okresie jednak to zagadnienia z inwestowania na giełdzie papierów wartościowych należą do tych najbardziej popularnych. W październiku 2022 roku na Wydziale zostało otwarte Laboratorium Finansowo-Giełdowe, które stanowi doskonale miejsce do rozwijania i doskonalenia warsztatu ekonomisty.

Niektóre formy aktywności w obszarze promocji wiedzy ekonomicznej skierowane są również do najmłodszych dzieci z Koszalińskiego Uniwersytetu Dzieci i Młodzieży.

Pracownicy naukowo-dydaktyczni naszego Wydziału wykazują bardzo otwartą postawę wobec młodzieży i chętnie biorą udział w wykładach promocyjnych, ale także w spotkaniach informacyjno-promocyjnych, czy targach edukacyjnych, organizowanych, zarówno na terenie Koszalina, jak i innych miastach, tj. Gdańska, Szczecina, Poznania, Bydgoszczy.

Wydział otwiera swoją bazę dydaktyczną dla uczniów podczas Dni Otwartych PK i Zachodniopomorskiego Festiwalu Nauki, które to wydarzenia mają charakter cykliczny. Raz w roku w trakcie każdego z tych wydarzeń starsi i młodszy uczniowie szkół mogą bezpośrednio zapoznać się z ofertą edukacyjną Wydziału, bazą naukową i dydaktyczną oraz zaczerpnąć inspirację do dalszego kształcenia.



*Dzień Otwarty w 2018 roku*



*Dzień Otwarty w 2008 roku*

## ***Wydział w otoczeniu społeczno-gospodarczym***

### ***Działalność naukowa***

#### ***Najważniejsze projekty zewnętrzne realizowane na Wydziale***

##### ***Projekty dydaktyczne:***

1. Program Ministra Edukacji i Nauki „Społeczna Odpowiedzialność Nauki”. Projekt pt. „Wybór drogi zawodowej w świetle osiągnięć naukowych”. Kierownik projektu: dr hab. inż. Norbert Chamier-Gliszczyński, prof. PK, 2022-2023.
2. Program Ministra Edukacji i Nauki „Społeczna Odpowiedzialność Nauki”. Projekt pt. Gospodarka 4.0, Przemysł 4.0, Logistyka 4.0, Mobilność 4.0, Otwarcie na przyszłość i świat – wykłady. Kierownik projektu: dr hab. inż. Jerzy Korczak, prof. PK, 2022-2023.
3. Projekt Narodowego Banku Polskiego pt. Uczelnie Szkołom – o finansach z NBP. Edycja II. Kierownik projektu: dr Agnieszka Strzelecka, 2021-2022.
4. Program Operacyjny Wiedza Edukacja Rozwój. Projekt pt. Kompleksowy program rozwoju kompetencji studentów Wydziału Nauk Ekonomicznych. Koordynator wydziałowy: dr Agnieszka Jakubowska, 2020-2022.
5. Program Operacyjny Wiedza Edukacja Rozwój. Projekt pt. Zintegrowani – Kompleksowy Program Rozwoju Politechniki Koszalińskiej. Koordynator wydziałowy: mgr Emilia Nadolna-Czarnota, 2019-2022.
6. Program Operacyjny Wiedza Edukacja Rozwój. Projekt pt. Program zintegrowanych działań na rzecz zwiększenia jakości i efektywności kształcenia na Politechnice Koszalińskiej. Koordynator wydziałowy: dr Agnieszka Jakubowska, 2018-2023.
7. Program Operacyjny Wiedza Edukacja Rozwój. Projekt pt. Rozwój kompetencji zawodowych studentów Politechniki Koszalińskiej. Koordynator wydziałowy: mgr Emilia Nadolna-Czarnota, 2018-2019.

**Projekty badawcze:**

1. Program Unii Europejskiej Horizon Europe. Projekt pt. Giving Rural Actors Novel data and re-Useable tools to Lead public Action in Rural areas. Kierownik projektu: dr Agnieszka Kurdyś-Kujawska, 2022-2026.
2. Program Ministra Edukacji i Nauki „Doskonała Nauka”. Projekt pt. Współpraca i doświadczenia nauki we wspieraniu polityk na rzecz rozwoju obszarów wiejskich. Kierownik projektu: dr Agnieszka Kurdyś-Kujawska, 2022-2023.
3. Program Ministra Edukacji i Nauki „Doskonała Nauka”. Projekt pt. Proces komunikacji społecznej w poszukiwaniu nowej jakości pedagogicznej, Kierownik projektu dr Agnieszka Połaniecka, 2022-2023.
4. Program Ministra Edukacji i Nauki „Doskonała Nauka”. Projekt pt. XVIII Konferencja Naukowa Forum Wspierania Przedsiębiorczości – Mikrofirma 2022. Kierownik projektu: dr Agnieszka Strzelecka, 2022-2023.
5. Program Ministra Edukacji i Nauki „Doskonała Nauka”. Projekt pt. XVII Konferencja Naukowa Forum Wspierania Przedsiębiorczości – Mikrofirma 2021. Kierownik projektu: dr Agnieszka Strzelecka, 2022-2023.
6. Program NAWA Granty Interwencyjne. Projekt pt. Building resilient event sector in times of uncertainty. Kierownik projektu: dr Grzegorz Kwiatkowski, prof. PK, 2021-2022.
7. Program Narodowego Centrum Nauki MINIATURA. Projekt pt. Zdolność adaptacyjna do zmian klimatu dla zrównoważonych źródeł utrzymania w sektorze rolnym. Kierownik projektu: dr Agnieszka Kurdyś-Kujawska, 2021-2022.
8. Program Ministra Nauki i Szkolnictwa Wyższego „Doskonała Nauka”. Projekt pt. Inteligentny rozwój regionu – idea a rzeczywistość. Kierownik projektu: dr Rafał Rosiński, 2020-2022.
9. Program Narodowego Centrum Nauki MINIATURA. Projekt pt. Systemy innowacji w regionach peryferyjnych. Kierownik projektu: dr Zarębski Patrycjusz, 2020-2021.
10. Program Narodowego Centrum Nauki OPUS. Projekt pt. Rola, wpływ i zakres oddziaływania festiwali kulinarnych w Polsce. Kierownik projektu: dr Kwiatkowski Grzegorz, prof. PK, 2020-2023.

11. Program Ministra Nauki i Szkolnictwa Wyższego DIALOG. Projekt pt. Inteligentny rozwój Pomorza Środkowego – innowacyjne podejście do kreowania przewagi konkurencyjnej regionu. Kierownik projektu: dr hab. Danuta Zawadzka, prof. PK, 2020-2022.
12. Program Narodowego Centrum Nauki MINIATURA. Projekt pt. Sezonowe uwarunkowania popytu na pracę w przedsiębiorstwach branży turystycznej. Kierownik projektu: dr Kamila Radlińska, 2019-2020.
13. Program Narodowego Centrum Nauki OPUS. Projekt pt. Sezonowość zatrudnienia i bezrobocia w Polsce i krajach Unii Europejskiej. Kierownik projektu: dr hab. inż. Jerzy Rembeza, prof. PK, 2014-2017.
14. Program Narodowego Centrum Nauki PRELUDIUM. Projekt pt. Model rachunkowości na potrzeby zarządzania projektami europejskimi. Kierownik projektu: mgr Krzysztof Dziadek, 2013-2015.
15. Projekt Narodowego Centrum Nauki pt. Wpływ kapitału ludzkiego na efektywność usług pocztowych w regionie koszalińskim. Kierownik projektu: mgr Weronika Toszewska-Czerniej, 2011-2012.
16. Projekt Ministra Nauki i Szkolnictwa Wyższego pt. Wzrost i alokacja aktywów finansowych i rzeczowych rolników (przedsiębiorstw rolniczych i gospodarstw domowych) Pomorza Środkowego. Kierownik projektu: dr hab. Zawadzka Danuta, prof. PK, 2011-2013.
17. Program Unii Europejskiej Baltic Sea Region. Projekt pt. The Baltic Sea Region Bioenergy Promotion Project – Bioenergy Promotion. Kierownik projektu: dr hab. Michał Jasiulewicz, prof. PK, 2009-2012.
18. Projekt Ministra Nauki i Szkolnictwa Wyższego pt. Efektywność ekonomiczna produkcji rzepaku na cele energetyczne. Kierownik projektu: dr inż. Urszula Gołębiowska, 2008-2011.
19. Projekt Ministra Nauki i Szkolnictwa Wyższego pt. Możliwości wykorzystania biomasy do kreacji rynku pracy, Kierownik projektu: dr Waldemar Gostomczyk, 2008-2009.
20. Projekt Ministra Nauki i Szkolnictwa Wyższego pt. Analiza ekonomiczna uprawy rzepaku w celu produkcji biopaliw płynnych (na przykładzie województwa zachodniopomorskiego i Meklemburgii Pomorza Przedniego). Kierownik projektu: dr hab. Michał Jasiulewicz, prof. PK, 2008-2009.



21. Projekt Ministra Nauki i Szkolnictwa Wyższego pt. Mechanizmy transmisji cen w gospodarce polskiej. Kierownik projektu dr hab. Jerzy Rembeza, prof. PK, 2007-2009.
22. Projekt Ministra Nauki i Szkolnictwa Wyższego pt. Koncepcja rozwoju gospodarki turystycznej jednostek samorządowych przy wykorzystaniu zasad partnerstwa publiczno-prywatnego (PPP) – na przykładzie gmin nadmorskich. Kierownik projektu: dr hab. Aleksander Schwichtenberg, prof. PK, 2007-2008.
23. Projekt Ministra Nauki i Szkolnictwa Wyższego pt. Identyfikacja i ocena czynników determinujących popyt na kredyt handlowy zgłaszany przez mikro i małe przedsiębiorstwa. Kierownik projektu: dr Danuta Zawadzka, 2007-2008.
24. Program Unii Europejskiej EU.care Leonardo da Vinci. Projekt pt. A small Social Welfare Center – a Training and Professional Improvement Program for Social Aid Personnel in the Scope of Organizing and Providing Stationary Care for Multiple Handicapped People. Kierownik projektu: dr Grażyna Cetys-Ratajska, 2005-2007.
25. Projekt Ministra Nauki i Informatyzacji pt. Uwarunkowania absorpcji środków przedakcesyjnych na przykładzie obszarów wiejskich woj. zachodniopomorskiego. Kierownik projektu: dr hab. Michał Jasiulewicz, prof. PK, 2004-2005.
26. Projekt Komitetu Badań Naukowych pt. Możliwości uprawy i wykorzystania roślin niekonsumpcyjnych w subregionie koszalińskim województwa zachodniopomorskiego. Kierownik projektu: dr hab. Michał Jasiulewicz, prof. PK, 2003-2004.
27. Projekt Ministra Nauki i Informatyzacji pt. Program tworzenia i upowszechniania pożądanej wiedzy, służącej procesowi budowania więzi pomiędzy obywatelami krajów nadbałtyckich a zamieszkujących je grupami o silnej tożsamości zbiorowej. Kierownik projektu: dr Grażyna Cetys-Ratajska, 2003.
28. Program Unii Europejskiej Jean Monnet. Projekt pt. Integracja w agrobiznesie – moduł europejski. Kierownik projektu: dr hab. Michał Jasiulewicz, prof. PK, 2003-2005.
29. Projekt Komitetu Badań Naukowych pt. Procesy inwestycyjne w gospodarstwach prowadzonych przez młodych rolników. Kierownik projektu: dr inż. Urszula Gołębiowska, 2000-2004.

30. Projekt Komitetu Badań Naukowych pt. Przemiany społeczno-gospodarcze obszarów wiejskich województw koszalińskiego i słupskiego po 1989 roku. Kierownik projektu: dr Michał Jasiulewicz, 1997-1999.
31. Projekt Komitetu Badań Naukowych pt. Wpływ migracji definitywnych na przyrost rzeczywisty i zmiany podstawowych struktur ludności w Polsce. Kierownik projektu: prof. nadzw. dr hab. Eugeniusz Zdrojewski, 1995-1999.

### ***Konwent Wydziału Nauk Ekonomicznych***

Wydział Nauk Ekonomicznych podejmuje szereg działań dotyczących współpracy ze środowiskiem gospodarczym. Wśród istotnych kwestii leżących u podstaw takich działań jest:

- pozyskiwanie informacji nieodzownych do określenia oczekiwań pracodawców wobec kompetencji absolwentów na rynku pracy,
- konsultowania programu nauczania i efektów uczenia się,
- organizacji praktyk studenckich i staży zawodowych,
- podnoszenia wiedzy i umiejętności studentów, ale również kadry dydaktycznej poprzez udział w wykładach otwartych, szkoleniach oraz projektach badawczych.

Ważnym ogniwem współpracy z biznesem i otoczeniem społeczno-gospodarczym regionu jest Konwent WNE, który jest organem doradczym i wspierającym działania Wydziału na rzecz jego rozwoju. Konwent został ukonstytuowany w dniu 3.12.2014 roku, w ramach współpracy Wydziału Nauk Ekonomicznych Politechniki Koszalińskiej z podmiotami gospodarczymi. Podstawą prawną funkcjonowania Konwentu WNE jest Regulamin zatwierdzony przez Radę Wydziału Nauk Ekonomicznych Uchwałą nr 71/2014 z dnia 2.04.2014 r. Konwent zrzesza przedsiębiorców i przedstawicieli organizacji z lokalnego rynku. Początkowo w jego skład wchodziło szesnastu przedstawicieli przedsiębiorstw. W obecnej kadencji (2020-2024) Konwent liczy 68 członków – przedstawicieli przedsiębiorstw, instytucji otoczenia biznesu, jednostek samorządu terytorialnego, organizacji, stowarzyszeń, fundacji, szkół regionu.

### Wśród jego członków są m.in.:

GŁOWACKI Krzysztof, Agencja 123concept – **Przewodniczący Konwentu**  
KUCZYŃSKA Angelika, Centrum Szkoleniowe Edu4U – **Wiceprzewodnicząca**  
GOŁĄBEK Bogumił, BG Consulting – **Wiceprzewodniczący**  
BĄKOWSKA Anna – Członek Zarządu Urzędu Marszałkowskiego w Szczecinie  
BIŁAS Roman – Ad.Media Consulting  
BŁĄŻEJOWSKA Małgorzata – Prodziekan ds. Kształcenia WNE  
BODENDORF Robert – Prezes Zachodniopomorskie ZPP  
BORZYSZKOWSKA Magdalena – KRUDO Magdalena Borzyszkowska  
BRATKO Franciszek – Emeryt  
BUCHOWIECKA Danuta – Prezes Zarządu Stowarzyszenie Księgowych w Polsce Oddział Koszalin  
BURY Emilia – Burmistrz Miasta Białogard  
BURZYŃSKI Krzysztof – KOAH LTD  
CESARZ Lidia – Prezes Zarządu S.S. Feniks  
CIEŚLIŃSKI Łukasz – Wice Prezes Zarządu Pracownia Pozarządowa  
CHMIELEWSKA Agnieszka – dogadamycie.pl Sp. z o.o.  
CHOJNOWSKA Elżbieta Nell – SPEKTRUM Szkolenia Doradztwo Coaching  
CWAJNA Janusz – Darłowska Lokalna Organizacja Turystyczna  
CZOPIK Paweł – Prezes Zarządu Ekosan Sp. z o.o.  
GROSICKA Justyna – Prezes Zarządu i Dyrektor Fundacja Centrum Innowacji i Przedsiębiorczości  
GRZEGORCZYK Michał – Prezes Zarządu TSL Nordic Sp. z o.o.  
HUZAR Piotr – Prezes Zarządu Koszalińska Izba Przemysłowo-Handlowa  
IWANEK Wioleta – Kierownik Działu Personalnego MPS International Sp. z o.o.  
JAREMKO Adam – Specjalista ds. Inwestycji Inwest Nieruchomości  
JAŚKIEWICZ Piotr – Prezes Zarządu Fundacja Nauka dla Środowiska  
JEŻ Aleksandra – Absolwent WNE  
KARNIEJ Agnieszka – KA-MAR Kamieniarstwo  
KLIMCZAK Arkadiusz – właściciel marki Leo i Baroon  
KONEFAŁ Szymon – Dyrektor Zespół Szkół nr 1 im. M. Kopernika, Koszalin  
KOWALSKI Krzysztof – Hotel Jan Darłówek  
KOZAK Halina – DEBET Kancelaria doradztwa podatkowego i audytu  
KOZŁOWSKI Henryk – Dyrektor Powiatowego Urzędu Pracy Koszalin  
KROLL Piotr – Prezes Zarządu Miejskie Wodociągi i Kanalizacja Sp. z o. o  
KRUK Grzegorz – Studio Reklamy Kruart  
MANIA Robert – Prezes Zarządu Miejska Energetyka Ciepła w Koszalinie  
MATWIEJCZYK Zbigniew – Dyrektor Oddziału Zakładu Doskonalenia Zawodowego w Koszalinie  
MICHALSKA Ewa – Kancelaria Doradztwa Podatkowego PROGRES Sp. z o.o.  
MOJSIUK Hanna – Prezes Północnej Izby Gospodarczej w Szczecinie/Członek Zarządu Mojsiuk Sp. z o.o. Sp. k.  
MOŹDŻYŃSKA Anna – Anna Trenuje  
MUSZYŃSKA-PŁASKOWICZ Magdalena – Fundacja Consilium

MYTNIK Sylwia – Lokalna Organizacja Turystyczna Mielno  
OBERSKA Barbara – Firma Usługowa Barbara Oberska  
OGIERMAN Jarosław – Kancelaria Brokerska Meritum  
PAWŁOWSKA Bożena – Kancelaria Podatkowa CONSTANS  
PELC Krzysztof – Ekspert ds. logistyki  
PIOTRKOWSKA-CIECHOMSKA Joanna – Urząd Miasta Koszalin  
PRZEKOTA Grzegorz – Dziekan WNE  
ROMMEL Mirosław – HR Manager  
ROSIŃSKI Rafał – Prodziekan ds. Studenckich WNE  
RYBARKA-JAROSZ Dorota – Dyrektor ROPS Szczecin  
SENTYSZ Karol – Seneka Centrum Szkoleń  
SIEROTKO Iwona – Akademia Rozrywki  
SINKIEWICZ Diana – Polska Grupa Szkoleniowa Humanika  
SKUPIŃSKI Tomasz – Lenado Doradztwo Informatyczne  
SOBIERSKI Romuald – Prezydent Koszalińskiej Izba Przemysłowo-Handlowej/Water House  
SOKOŁOWSKA Daria – Członek Zarządu Agencja Ochrony Lex-Crimen  
STANKIEWICZ Zbigniew – Dyrektor Zespołu Szkół Ekonomiczno-Hotelarskich w Kołobrzegu  
SUDOŁ Mateusz – Agencja Reklamowa Wypisz-Wymaluj  
SYNOWSKI Roman – Windhunter Serwis Sp. z o.o.  
SZARPATOWSKI Tomasz – Zakład Ekspertyz Finansów i Rachunkowości Audytor sp. z o.o.  
ŚWIŚ Wiesław/BOGDAN Urszula – Hotel Gromada Arka Koszalin  
TOPOŁON Jadwiga – Członek Zarządu Polskiego Towarzystwa Ekonomicznego oddział w Koszalinie  
TURAJ Tomasz – Prezes Zarządu Twoje Finansowe Centrum Sp. z o.o. sp.k.  
WEGNER Natalia – Prezes Zarządu Koszalińskiej Agencji Rozwoju Regionalnego S.A.  
WEGNER Tomasz – Prezes Zarządu Stowarzyszenia Inicjatyw Społeczno-Gospodarczych w Białogardzie  
WOJDYŁA Tomasz – T-Net Tomasz Wojdyła  
WOŹNIAK-SOBIERSKA Beata – Turkusowa Firma  
ZAJFERT Łukasz – HR Manager Buglo Play Sp. z o.o.  
ŻUBER Eugeniusz – Samorządowiec

Celem Konwentu jest nawiązanie nowych relacji na styku świata biznesu i nauki oraz nawiązanie stałej współpracy wykorzystującej kwalifikacje i umiejętności zarówno członków Konwentu, jaki i pracowników WNE. Obrady Konwentu odbywają się cyklicznie. Informacje o spotkaniach oraz fotorelacje można śledzić na stronie Wydziału Nauk Ekonomicznych, zakładka współpraca/Konwent wydziału. Do kompetencji Konwentu należy:

- wyrażanie opinii o kierunkach działania Wydziału,
- wspieranie Wydziału w działalności na rzecz jego rozwoju,
- wyrażanie opinii na temat oczekiwań pracodawców wobec absolwentów Wydziału,

- promowanie działań Wydziału w kraju i za granicą,
- wyrażanie opinii w sprawach dotyczących współpracy Wydziału z gospodarką.

Członkowie Konwentu włączają się także w działalność dydaktyczną, realizując cykl wykładów prowadzonych w ramach przedmiotów: Praktyczne aspekty prowadzenia biznesu oraz Instytucje otoczenia biznesu, których początki sięgają roku 2015.

Przykładowe tematy wykładów dla studentów obejmują następujące kwestie:

- Prowadzenie działalności gospodarczej w formie biura rachunkowego. Aspekty zawodu doradcy podatkowego, Halina Kozak;
- Strategia w firmie na konkretnym przykładzie – warsztaty, Krzysztof Głowacki;
- Przełącz się na aktywność. Prowadzenie działalności gospodarczej na przykładzie organizacji pozarządowej, Łukasz Cieśliński;
- Marketing w prowadzeniu działalności gospodarczej oraz kreowaniu własnej marki, Aleksandra Jeż;
- Na czym polega prowadzenie działalności gospodarczej – zalety i wady, Robert Bodendorf;
- Zarządzanie w firmie – cechy dobrego menadżera, Magdalena Muszyńska-Płaskowicz;
- Wprowadzenie na rynek produktu/usługi, case study, Diana Sinkiewicz;
- Merchandising z elementami zastosowania metod sprzedażowych, Krzysztof Burzyński;
- Moja pierwsza firma – budowa i rozwój marki, Romuald Sobieralski;
- Wsparcie przedsiębiorczości na przykładzie działań Koszalińskiej Agencji Rozwoju Regionalnego S.A., Piotr Kobus;
- Sztuka właściwej komunikacji z otoczeniem (obsługa klienta), Elżbieta Nell Chojnowska;
- Praktyczne aspekty prowadzenia działalności gospodarczej na przykładzie mikro przedsiębiorstwa, Bogumił Gołąbek;
- Prowadzenie działalności gospodarczej przez Darłowską Lokalną Organizację Turystyczną – DARLOT, Janusz Cwajna.

Współpraca z otoczeniem społeczno-gospodarczym odbywa się też poprzez spotkania robocze z jego przedstawicielami i wizyty studyjne w siedzibach podmiotów współpracujących. Wzajemne kontakty służą zacieśnianiu współpracy, wizytowaniu infrastruktury, ale też poznawaniu potrzeb i oczekiwań przedstawicieli biznesu, wzajemnemu poznaniu się i integracji oraz wypracowywaniu wspólnej wizji działań na regionalnym rynku.

## ***Współpraca ze szkołami i organizacjami pozarządowymi***

Wydział Nauk Ekonomicznych ściśle współpracuje z otoczeniem społeczno-gospodarczym. Współpraca ta obejmuje szkoły ponadpodstawowe, organizacje zawodowe, organizacje pozarządowe, przedsiębiorstwa oraz instytucje sektora publicznego. Celem współpracy jest dostosowanie programu kształcenia do wymagań rynku pracy, organizacja wspólnych debat, konferencji i seminariów, a także organizacja miejsc praktyk i staży studenckich. Efektem tej współpracy są podpisane umowy i listy intencyjne dotyczące praktyk i staży studenckich, a także wzajemnie wspierających się inicjatyw i promowania stron umowy. Do przykładowych instytucji z którymi Wydział podpisał stałą współpracę należą: Polskie Towarzystwo Ekonomiczne – Oddział w Koszalinie, Stowarzyszenie Księgowych w Polsce – Oddział Okręgowy w Koszalinie, Krajowa Izba Doradców Podatkowych, Stowarzyszenie Dyrektorów i Nauczycieli Twórczych i Aktywnych Szkół Zawodowych, Zespół Szkół nr 1 im. Mikołaja Kopernika w Koszalinie czy Zespół Szkół Ekonomiczno-Hotelarskich im. Emilii Gierczak w Kołobrzegu.



*Podpisanie umowy z koszalińskim „Ekonomem” 2016 rok*



*Podsumowanie projektu edukacyjnego „Uczelnie Szkołom” 2022 rok*

### ***Inne aktywności z otoczeniem***

W 2022 r. Politechnika Koszalińska dołączyła do grona 21 polskich szkół wyższych działających w ramach sieci uniwersytetów europejskich. Uczelnia stała się częścią sojuszu dziewięciu europejskich szkół wyższych współtworzących Uniwersytet Europejski (UE) EU4DUAL, co daje szerokie możliwości rozwoju współpracy międzynarodowej, zarówno w ramach opracowywania programów studiów prowadzonych na naszym wydziale, jak również ich realizacji.

Wydział Nauk Ekonomicznych, zwłaszcza w otoczeniu społeczno-gospodarczym, wdraża wiele działań i inicjatyw dedykowanych studentom, pracownikom i społeczności lokalnej. Tutaj realizowany jest program Erasmus+, który pozwala na wymianę studentów i pracowników z krajami programu oraz wymianę z krajami partnerskimi z innych regionów świata. Program Erasmus+ jest wdrażany na Politechnice Koszalińskiej od 2000 r. Jego zasadniczym celem jest wspieranie środowiska akademickiego, w realizowaniu międzynarodowych projektów służących podnoszeniu kompetencji. W celu realizacji wymiany akademickiej Politechnika Koszalińska podpisała łącznie 127 umów z Uczelniami zagranicznymi (partnerskimi), z czego 18 dotyczy kierunków realizowanych na WNE. W ramach studiów w programie Erasmus+ studenci mogą odbywać studia w czasie trymestru, semestru bądź pełnego roku akademickiego. Ponadto mają możliwość odbycia praktyki zagranicznej oraz kontynuowania nauki na studiach doktoranckich. Łącznie z programu Erasmus+ w latach 2019-2022 skorzystało 44 pracowników badawczo-dydaktycznych WNE PK, z programu CEEPUS

w tym samym czasie 12 osób, wyjazdy konferencyjne odbyło 14 pracowników. Stale poszerzana i doskonalona jest też oferta zajęć prowadzonych w języku angielskim dla studentów obcokrajowców, przyjeżdżających na nasz wydział w ramach programu Erasmus+. Aktualnie obejmuje ona zbiór 70 przedmiotów (łącznie dla 5 realizowanych na WNE kierunków studiów). Na WNE najczęściej przyjeżdżają studiować studenci z Portugalii, Hiszpanii i Turcji. Mobilności dotyczące współpracy z krajami programu obejmują:

- wyjazdy studentów na studia do innych krajów programu – na okres od 3 do 12 miesięcy;
- wyjazdy studentów na praktyki do innych krajów programu – na okres od 2 do 12 miesięcy;
- wyjazdy absolwentów na praktyki/staże do innych krajów programu – na okres od 2 do 12 miesięcy;
- wyjazdy nauczycieli akademickich w celu prowadzenia zajęć dydaktycznych na uczelniach w krajach programu; do tej kategorii wchodzi także przyjazdy przedstawicieli przedsiębiorstw z innych krajów programu w celu prowadzenia zajęć dla studentów;
- wyjazdy pracowników uczelni (zarówno nauczycieli akademickich, jak i innych pracowników) do szkół wyższych, instytucji, organizacji, przedsiębiorstw w innych krajach programu w celach szkoleniowych (doskonalenie kompetencji zawodowych, poszerzanie wiedzy w danej dziedzinie, udział w szkoleniach, „work shadowing” itp.).

Od kilku lat studenci i pracownicy Wydziału Nauk Ekonomicznych ubiegają się również o wyjazdy w ramach programu CEEPUS (Środkoeuropejski Program Wymiany Uniwersyteckiej). Program CEEPUS wspiera wymianę akademicką w zakresie kształcenia i doskonalenia zawodowego studentów i nauczycieli akademickich. Umożliwia intensyfikację kontaktów pomiędzy szkołami wyższymi krajów będących stronami porozumienia poprzez finansowanie mobilności akademickiej. Politechnika Koszalińska jest również aktywnym członkiem Porozumienia CEEPUS, chociaż wymiana dotyczy w przeważającej części kadry akademickiej.





*Pracownicy WNE podczas prowadzenia zajęć dydaktycznych  
w ramach programu CEEPUS w Kosowie  
2019 rok*



*Pracownicy WNE podczas szkolenia w ramach programu Erasmus+ w Portugalii  
2022 rok*